青島民報

（郵政總局特准掛號認爲新聞紙類）

第一〇七一號

今日出兩大張

登記證 中宣會中字七九九 內政部警字六三〇

本報價目

本埠：零售每份大洋五分，每月大洋壹元正，半年大洋五元五角，全年大洋十元正

外埠：每月大洋一元一角五分，半年大洋六元四角，全年大洋十二元八角

廣告刊費

（新聞欄）每行五號十三字每日三行三天起碼每行洋一元

（封面）每行五號字六十字每日三行三天起碼每行洋二元

（普通）每日五十字三日起碼每日洋一元

（長期）備有詳章承索即奉

社長楊興勤　副社長王景西

總編輯杜宇　經理周庠

社址：青島福建路三十八號

電話：二七八三

電報掛號：一〇三二

郵政信箱：一八二號

青島啓明印刷所代印

青島市李村建設辦事處 即墨縣政府 會銜通告 第　號

爲通告事查南曲村及其附近有學田一百三十二畝九分一厘四毫四忽絲經雙方議決定價標賣現已將該項學田坐落查清地價亦分等級評定計有甲等地三十二畝五分九厘五毫（坐落南曲村大街南北及仙家寨西大小洪溝）每畝以四百五十元爲最低標額乙等地陸拾畝零三分六厘九毫七忽（坐落南曲河南崖樓山後村東北棗園村北及王家營附近）每畝以三百五十元爲最低標額丙等地二十七畝二分四厘八毫七忽（坐落王家莊村前後東北嶺南曲西窪鐵道東）每畝以二百元爲最低標額丁等地十二畝七分零一毫（坐落南曲村北嶺牛王廟前後）每畝以一百二十元爲最低標額（詳細地段可至李村區公所查閱）定於四月十五日在李村建設辦事處開標有欲標買者可攜帶保證金五元於開標期前至本處投標可也得標者即以該項保證金作地價不得即如數退還特此通告

有房屋出租者注意

謹啓者本行經租部現與中國旅行社訂約合作辦理招待夏季各埠來青避暑中外旅客 各埠人士向中國旅行社接洽預定房屋者踵接不絕 本行原有經租各處房屋或已經租出或地點不宜不敷支配茲特登報徵求

凡各界人士在本市置有宜於避暑之別墅住宅者不論大小不拘地點請速惠臨本行註册一經註册之後即由本行通知中國旅行社儘先放租倘同時業主覓有相當租戶仍得自由租出並不因曾向本行註册而受本行制惟業主自己租出後須立即通知本行以便轉知中國旅行社 此項辦法對於業主權利有百利而無一弊幸勿失之交臂爲幸

聯益建業華行

青島中山路交通銀行四樓四零一號

康樂女醫院廣告

本院專治 內科 外科 婦科 眼科 耳鼻咽喉科 齒科 小兒科 皮膚花柳科 注射各種藥針

診症時間 每日下午二時至六時 星期上午九時至十二時下午停診 急病及接生隨請隨到

本院備有上等養病房數間最適宜生產及養之用住院者請惠臨敝院接洽爲荷

電話 日間三三四二號 夜間四一四七號

地址中山路一七一號

院長女醫學士高欣榮謹白

滬平線飛行時刻表

	北上	南下
上海	七、〇〇開	一六、〇〇到
海州	一〇、〇〇到 一〇、一五開	一二、四五到 一三、〇〇開
青島	一一、三五到 一一、五〇開	一一、一〇到 一一、二五開
天津	一五、〇〇到 一五、一五開	七、四五到 八、〇〇開
北平	一六、〇〇到	七、〇〇開

滬平線 每逢星期二四六北上星期三五日南下

滬漢線 除星期一外每日上下各開一班於南京安慶九江均設停站

漢渝綫 每逢星期三六西上四日東下於沙市宜昌萬縣均設停站

乘客章程函索即寄

各地郵件均可轉遞

中國航空公司青島事務所啓

太平路西段廿二號甲 電話五三一二

招聘經理

敝公司出品五十支十支美琴牌二十支十支火山牌十支桃花女牌各種香烟價廉物美茲擬在青島濟南兩處招請經理代爲推銷條件優厚有意經理者請與青島湖南路萬榮晉五金行熊君接洽可也

中國永和烟草公司啓

味苑

香茶 點心 小吃

春日佳麗寒氣漸消正宜駕言出游一洗嚴冬沉悶

當游罷歸來宜至中山路德縣路角味苑小作休息

或飲香茶一杯祇洋五分

或嘗點心一道，祇洋一角

或用客飯一道，祇洋半元

如有雅興更有美酒佳肴特別和菜任客零點

加以座位雅潔招待週到惠而不費洵消遣春光之良法也

營業時間 晨八時至晚十時

大陸銀行

國內各要埠均有分支行或代理店 國外亦有代理銀行經營商業銀行一切業務兼辦儲蓄信託貨棧保管

青島分行 地址 河南路十六號 電話 營業室三五五一 經理室三九二八

福隆綢緞莊

開幕廣告

千載一時 特別大廉價 歡迎比較

注意良機

竊謂商業競爭雖言唯利是圖然亦不外乎取之有道耳嘗見夫擺窗顏門陳貨充新虛僞減價購者不察輒受其欺此不道之尤者也本主人有鑒於此爲謀貨眞誠廉價起見所有國產綢緞布疋等定價特別克己各貨現已到齊有美皆備無一不新茲定於四月三日正式開幕除特別大廉價外再加一放尺賜顧參觀竭誠歡迎

本莊主人謹啓

空前盛舉 再加一放尺 敢請考成

本號開設四方路西首新式門面

廣瀨小兒科醫院

本院專治小兒新症及多年不愈諸症均負責治療手續敏捷又無痛苦藥到病除百發百中無有不効取價低廉並有精通華語醫士對于患者之源問答毫無阻隔院內所有應用器具均係德國最新機器力求完備特此謹告出診隨請隨到

院長醫學博士廣瀨徹夫

鐵山路五十四號 電話貳八貳九號

請本外埠各界諸君特別注意

公司牌香檳贈券

茲將上海瑞倫烟公司贈券章程露佈如下

本公司爲酬答顧客愛吸公司牌香烟興趣起見特設一種香檳贈券額定拾萬張凡持有本公司牌十支整潔空殼連心子廿套者可向本公司發行所或經理處就近掉換香檳贈券一張多則類推如有心無殼有殼無心及不滿廿套者不在此例

（一）開獎辦法按照上海跑馬廳一千九百三十三年（即民國廿二年）春季大跑馬香檳賽頭貳叁彩之號碼即本券得獎之號碼屆期登申新兩報公佈（外埠經理處當在就地報章披露之）

頭獎兩個　各贈現洋壹千元　（共計貳千元正）

二獎兩個　各贈現洋五百元　（共計壹千元正）

三獎兩個　各贈現洋貳百五拾元　（共計五百元正）

（二）本券以蓋有本公司圖章者爲憑

（三）凡得獎者憑券向本公司十足領取現金（或向經理處兌現）

（四）如遇將券塗改號碼以及遺失等情本公司概不承認

（五）空券掉換贈券辦法於本年五月九日截止

（六）如得獎之券在本年七月十一日不來領取概作無效

（空殼及心）向本號掉換香檳券

（得中獎金）向本號兌換十足獎金

山東全省總經理

萬利榮號

青島中山路一三三

我軍克復石門寨
敵退沙河寨正待援反攻
秦皇安謐敵機偵察灤東
傳敵艦將準備進攻北戴河我已嚴密戒備

北平九日下午九時本報專電：庚（八日）下午敵援軍開到，向黑山窰邱子峪反攻，我扼守柳江王子莊，與敵激戰，某團迂迴亮甲山成功，截楊莊石門寨，將沙河寨至石門寨敵聯絡截斷，至晚九時，石門寨敵已向沙河寨後退，傳石門寨已被我軍克復，將殘敵驅九門口外。

北平九日電：敵機八架庚（八日）晨飛海陽湯河大旺莊擲彈四十餘，並飛秦皇島北戴河偵察，何柱國仍在海陽督師，全線反攻後，戰事大有進展，蟠桃硲馬連莊各處已相繼克復，庚（八日）晨三時我已向石門寨總攻，柳江王天莊石家道同時有激戰，我軍另一部迴迴亮甲山，攻敵左翼，別動隊佔領渤門，攻附近之楊莊，敵有向沙河寨後撤模樣，董家口敵陽（七日）晚復向我進攻，經我擊退，羅文峪敵連日增援，有反攻勢。

北平九日電：灤州中國電訊稱，華軍先鋒隊向前挺進，距石門寨僅三英里，主力部隊在柳江以南，趕造防禦工作，日軍集中石門寨待援，日內定將反攻，日航空隊仍極活動，轟炸海陽鎮，并飛赴灤州撫甯等處偵察，秦皇島現較安靜，前方砲聲已不復聞見矣。

北平九日電：何柱國赴前方督師後，我乘勝進擊，激戰甚烈，先期步隊已達距石門寨地方不足十里地方，八日晨敵主力集中石門寨，築防禦固守待援，現柳江南已無敵蹤。

北平九日電：傳敵艦又準備進攻北戴河，我已調某隊鐵甲車，嚴密戒備。

北平九日電：柳江炸市殘敵八日已肅清，敵在石門寨連夜加築工事，我已由柳江揚廠黑窰三方面總攻，平泉以南之敵七八兩日轟我陣地，試探我虛實。

北平九日電：八日晨榆日軍祕密會議，應付英美策，將綏擾秦島，由鐵路北上猛攻，已重兵壓迫撫甯。

北平九日路透電：秦皇島間形勢異常混亂，且英人感覺不安，華人謂華軍正與日軍及滿洲軍激戰中，日本官方堅決否認此事，並謂長城以南無日軍活動，至於長城以南有無滿洲軍作戰，則日方不得而知，但日軍飛機連日異常活動，日方稱石門寨以南無義軍，華方官報謂日軍最前綫在柳江，該地在石門寨南約五里，華方並稱今晨東北軍某部雖與滿洲國軍在海陽至柳江間接觸，同時日本飛機偵察華軍陣地，秦皇島間外人傳出消息謂，昨日華軍與滿洲軍在秦島附近作戰，今日戰事仍在進行中，雙方在城外佈置營房極持，無論現在攻秦島軍隊爲何部，華方堅稱此軍與日軍定有密切關係，日方希望山海關間設中立區，秦島居民異常不安。

北平九日電：旅順近開到日戰鬥艦六艘，並由朝鮮開赴東北五個師團，鎮壓東北長春及熱河一帶之義軍。

又電：關東州之義軍有活動模樣，日軍在該地已裝電網，嚴密防範。

又秦島電：敵退石門寨後，秦埠人心轉安，逃難者中止，市況漸復，北甯平將再恢復，

又灤州電：秦島危勢已解，秩序穩定，人心轉安，午敵機一架來灤盤旋，東沿北甯線偵察而去。

北平九日電：軍息，據報七道河八道溝天橋溝一帶有步砲聯合之敵四五百名，現正拉夫修路，並設飛機場，似有大舉進犯擦岩子白羊峪之模樣。

將在南昌開軍事會議
討論抗日剿匪等問題
粵軍已出動先頭隊抵武平

南京九日電：軍息，蔣委員長此次蒞贛，於督剿赤匪期中，因抗日剿匪等軍事重要問題，急待與各方軍事長官接洽，特召劉峙，楊虎城，劉鎮華，顧祝同，張鈁等將領赴贛，軍委會軍政部亦派要員前往會商，聞各員對軍隊之整理及抗日剿匪等問題，定有提案，呈蔣鑒核，據某軍事專員九日語記者，蔣委員長在贛召集各軍事長官會晤，除剿匪抗日等問題有所商討外，關於國軍各部隊整理具體方案，亦將有所決定。

南昌九日電：據由前方來省者談，宜樂邊境殘匪，有退向甯都老巢模樣，竄擾新年之僞獨立第六師，已全部南竄，其竄宜黃赤匪，僞遊擊隊赤衞隊等，圖牽制我方兵力，現我軍已分途進剿，不難悉與殲滅，

南昌九日電：盤據蓮花之僞獨立第一師及僞蘇府赤衞隊業已被我陳光中等師痛剿，向永新潰竄，現第十區行政專員李正誼，已隨軍入城，辦理善後，

南京九日電：軍息，粵軍責任梅師，由蕉平一帶出動，其先頭隊已進抵閩屬之武平。

南京八日電：軍息，據俘匪供稱，匪首毛澤東身患奇疾，勢極危殆，現入汀州某醫院醫治，生死不明。

喜峯口敵軍進攻老婆山
董家口敵亦向我進擾
古北口我便衣隊包圍敵軍

北平九日下午九時本報專電：喜峯口敵大部向老婆山孩兒嶺進攻，自陽（七日）至庚（八日）未止，我正與敵激戰中。

北平九日電：八日晨七時喜峯口之敵以猛烈砲火掩護步兵約千人，向我陣地進攻，激戰甚烈，陣地前並發現坦克車六輛，董家口方面亦有步砲聯合之敵四五百名，向我進擾，擦山牙子口外楊樹溝有小部之敵，八日晨已與某部接觸中。

北平九日電：軍息，八日晨我軍便衣隊由古北口兩要隘口抄出敵軍後方，適有敵之裝甲車五輛及大車十餘輛，由灤東大道向古北口前進，我便衣隊隱藏山後，俟裝甲汽車通過後，突起狙擊，將敵之大車包圍，并以手溜彈向敵猛擊，當場擊斃日騎兵第八聯隊長亘宅忠強，大佐一員，及敵隨從官兵十餘人，奪獲地圖印刷品及槍械十餘件，現該便衣隊已將擊斃敵之官兵等件，攜回作證

沈鴻烈由京抵濟
昨晨離濟赴淄博視察炭礦
在濟與記者發表談話

濟南快信云：東北海軍司令兼青島市長沈鴻烈，前應蔣委員長電召，於本月二日由青來濟轉赴南京，抵京後當日卽分別往謁軍事委員長，行政院長汪精衛，海軍部長陳紹寬及部院要人，報告魯省沿海情形及青島市面現況，各要人深爲嘉獎，沈因與各方酬酢忙碌，未遑赴滬，卽於七日夜離京，乘平浦二〇二次車北返，今日（八日）下午六時十分抵濟，民政廳長李樹春，省府祕書長張紹堂，省黨部委員張葦村，濟南市長聞承烈，事前到站歡迎，沈氏下車後與歡迎者一一寒暄，卽與李聞同乘汽車赴膠濟飯店休息，沈定明（九日）晨離濟，先往淄川博山視察炭礦後，再行返青云。

沈鴻烈談片

記者於沈鴻烈氏抵濟後，往訪之於膠濟飯店，叩以在京謁見蔣委員長及汪院長情形，並返青時間等之問答，當承接見，並對記者作下列之問答，（問）司令此次到南京謁見蔣委員長經過如何，請以見示，（答）本人於三日到京，當日卽謁見蔣委員長及汪院長，蔣汪對沿海防務及青島市政，日僑在青情形，均有詢問，當經本人詳細報告，（問）蔣委員長及汪院長對海軍及青島市政情形有何表示，（答）中央對山東情形原極明瞭，以一切防務治安行政，均尚妥善，故極表嘉悅，因過蒙蔣委員長及汪院長獎飾，深覺不敢承當，（問）司令此次赴京，是否尚有其他任務，（答）此次赴京純因蔣委員長返京，汪院長復任伊始，故電召本人前往一晤，東北海軍一切照舊，並無他事，對於中央各要人不惟陳部長，其他各中委及各院部長均在京見面，（問）司令曾否赴上海謁見張副司令，（答）本人到京後，因酬酢甚忙，身體不適，故未能赴上海，對張副司令方面現況，不甚明瞭，（問）司令何時返青，（答）本人預備順道視察膠濟路沿線情形，最注意爲博山淄川一帶炭礦，因煤炭爲山東出口大宗，瀕將破產，因應設法救濟，出口擬設法使煤商打成一片，組織合資公司，同舟共濟，大約明早卽由濟動身，但本人尚擬參觀濟南之齊魯大學等地，或稍爲延留亦尚未定云云。

馬丁氏抵滬
將作播音講演

上海九日電：前日內瓦報主筆馬丁八日晨返滬，擬假意輪府特魯伎號電台，作關於中日問題之播音，惟外輪電台在國內播音，須經國際電信局特許，故尚在接洽中。

一年來全國築路之成績
已成者三四六基羅米突
開工者四一〇基羅米突

南京九日電：年來國家政費支絀，然於築路，猶勉力籌劃，稍見成績，茲探得最近全國鐵路工程事績之報告如次，（甲）民十八至二十一年已成之路，㈠國營隴灑段七二基羅米突，韶樂段五〇基羅米突，潼關華陰段二十四羅米突，㈡省營蕭山蘭溪段二百基羅米突，共三四六基羅米突，（乙）現在修築中或籌備開工者，㈠國營樂昌至大石門四五基羅米突，檢華陰至渭南四九基羅米突，太谷次至太谷三五基羅米突，㈡省營金華至玉山一五五基羅米突，㈢民營蕪湖至孫家埠八一基羅米突，計開工共四一〇基羅米突。

京慰勞代表
昨離京北上慰勞

南京九日電：首都各界慰勞抗日將士代表羅克海，倪仲屏，路國氏，顧萬松，傅懋麟，及各界抗日會所組織之戰地救護隊等一行，共三十餘人，於佳（九日）晨攜帶慰勞及軍用品百餘包，乘平浦北上，赴前方慰勞，各民衆團體市黨部及各界，均派有代表至車站歡送。

僞游擊隊長和田
被兵士中途槍殺

北平九日電：僞游擊大隊長和田，日前帶隊赴熱河時，因兵士在中途逃竄甚多，和田被槍決。

魯教育界慰勞會
—召開第二次聯席會—
派孫東生代表赴平慰勞

濟南快信云：山東教育界捐款慰勞抗日將士，踴躍情形，已迭誌前訊，截至現在，收到捐款已達一萬四千餘元，曾於第一次聯席會議，決以五千元購買物品，五千元現金慰勞，並推定人員，分頭購買，茲悉該會又於今日（八日）下午，在教育廳舉行第二次聯席會議，出席者尹莘農，王如璧，蕭渭川（吳級宸代），王近信，朱經古，宋還吾，孟瑞堯，張占陞（張秋安代），曲太一，于笑川（王遂代），林濟青，王保合，孫[illegible]案代），錢振東，主席王近信，紀錄尹莘農，㈠開會如儀，㈡報告事項，（甲）主席報告接到朱子橋先生魚電道謝本會，（乙）購委會報告購辦物品情形，襪兩雙一千六百四十元，毛巾一萬條，六百五十二元，麵袋五千條，一千五百四十五元，大刀一千把，一千九百元以上，總計一萬一千八百三十七元，㈢討論事項，決議，（甲）除教廳派代表一人外，票選孫東生代表運送物品赴平慰勞，準於下星期三啓行，（乙）以餘款三千，添購襪子三百打（卽兩千四百雙）餘數盡量購買雨衣，交購委會辦理云云。

朱子橋來電

探送山東教育界抗日將士慰勞會諸先生公鑒，唐處長轉來敦電奉悉，瀾以棉薄，附於愛國志士之後，所懷未逮，慚愧方深，乃勞電獎，愈加報怍，除將盛意轉遂塞外義軍將士外，謹電覆謝，朱慶瀾魚印。

幷組大刀訓練班
任民衆自由加入

太原九日電：幷國術會爲便民衆演習大刀，特組民衆大刀訓練班，任民衆自由加入。

宋子文在滬發表重要談話
謂中央對日決不妥協
辭中央銀總裁係積極負責
—宋訪孔勸任總裁孔表示不就—

上海通訊：行政院副院長兼財長宋子文氏，於昨晨抵滬，卽返西愛咸斯路私邸，並至財部駐滬辦事處辦公，九時許招商局總經理劉鴻生，航空學校校長毛邦初，相繼往訪，十一時，宋氏訪孔祥熙，敦勸出任中央銀行總裁，共負艱鉅，孔婉辭，並對記者表示用非其才，決不就，茲分誌兩氏談話如下：

宋氏談話

積極負責　日來外間謠傳，有因負責軍事者不願對日軍事擴大，故宋氏表示消極，有倦勤之意，新聲社記者特於上午十時，進謁宋氏，詢以究竟，宋氏答謂，絕無其事，此謠傳之起源，當爲余辭中央銀行總裁所附會，實則余辭中央銀行總裁，正所以積極負責，其理由有三：

基礎已固　中央銀行設立之初，因組織草創，始基未固，不得不由財長兼任，數年以來，歷經內亂，水災，外侮，及銀價低落等重大險惡之環境，而中央銀行，均兀然未稍受影響，今基礎已甚鞏固，業務發展，已無庸再由余兼任矣，此其一，

統顧全部　且余爲財政部長，在職責上對全國金融經濟之維護調劑，應一體兼顧，身兼中央總裁，反有偏顧一行，忽略全體之嫌，殊不合理，此其二，

經濟建設　今日財政上最要者，固爲規劃戰時軍費，然對於經濟建設，亦不能忽視，蓋經濟爲國家之大本，我國近狀，極幼稚落後，倘於此不急起直追，而作有備之圖，則必有山窮水盡之一日，本人今後擬致力於此，而中行總裁，日趨複雜，勢難兼顧，此其三，

一仍舊貫　基此三由，故余辭去中央銀行總裁後，卽由汪院長推請孔前部長繼任，中央銀行監事等，並無更動，一切政策，悉仍舊貫，今彼財部對中央銀行，當然盡維護之全責，收指臂相使之效，專責有人，當益可發展也。

決不妥協　至蔣委員長之赴南昌，因贛省共匪猖獗，不得不親自一行，決非放鬆華北戰事，諸傳有人主人妥協，實捕風捉影之談。余重言以申明之，政府中央，無一人肯作李鴻章也，其他政治問題，因余已卸行政院職，不願表示，華北戰事，據海關消息，謂離秦皇島北五英里有戰事。

孔氏談話

表示不就　孔祥熙晤宋部長後，出語中央社記者云，宋部長因事繁，辭去中央銀行總裁職務，中政會議決任命本人繼任，但本人尚未奉到正式命令，故尚無表示就否之可能，茲退一步而言，卽或中央正式任命本人爲該行總裁，本人亦決表示不就，蓋中央銀行爲國家銀行，規模宏大，非有學識經驗如宋部長者，不克勝任，本人學識淺陋，素乏處理銀行之經驗，對此重大之國家金融機關，實覺不能勝任，至於本人前在任實業部長時，曾創辦國貨銀行，但國貨銀行，規模較小，處理容易，當與此不同者，謂若此國難時代，中國金融不景氣時代，凡屬國人均應共赴難鉅，但須知習工者不喜種植，爲農者不善作賈，若欲勉任亦所不能，故本人表示不就，卽此意也，云

李烈鈞談開放政權
人民應早日爲之備
憲草更應充分研究

滬訊：中委李烈鈞氏，定於週內北上宣傳抗日，李氏昨對中央社記者，發表關於開放政權之談話如下，開放政權之動機，早應醞釀於一二三中全會，雖當時曾有反對之者，要亦時間之差耳，焉有共和國家而不行民主政權者，況三民主義原爲平等主義，民族平等，政治平等，經濟平等乎，苟政治不平等，則民族平等經濟平等莫由表現，此政治平等所以尤關重要也，此次中常會決議案，雖僅寥寥兩條，然將來之進行辦法，可以推想，卽代表大會開會時，必由常務委員會提出總提案，其第一項當然爲提前召開國民大會案，旣開代表大會，大會如何行使職權，爲大會本身權職，自可自由行使，予意屆時對於積極抗日與日絕交及釋放政治犯等等，必更有提案與討論，皆爲想像中不重要之事，要之實行開放政權，則此時國民黨本身自有相當準備之工作，然一般人民更應早爲之備，對於憲法草案，應隨時有充分之研究，以貢獻於政府，使憲法合乎民主之精神，庶開放政權，得收實效云。

實業部籌設鋼鐵廠四年計劃
每年鋼料產額十五萬噸
決定先從中部着手

南京通信：實業部鋼鐵廠計劃，原議中部北部南部各設一廠，現先從中部着手，據籌備者談，中央鋼鐵廠每年鋼料產額，擬定爲十五萬噸，分兩步，第一步出鋼料七萬餘噸，此外，煤礦產額每日則定爲三千噸，原料來源，鐵鑛由安徽當塗繁昌及南京鳳凰山各鑛給，若不足，則再取之於湖北大冶危城中等鑛，而煉焦之烟煤，則由安徽宿縣雷家溝煤鑛及懷遠淮南煤鑛供給，若不足則取於山東嶧縣及江西萍鄉，該廠分爲四年，按作兩步進行，第一步第一年勘定廠址，經營鐵鑛煤鑛，並購運機爐材料，第二年完成二五零噸化爐一座，五零零噸煉鋼平爐兩座，煉焦爐原動力廠機器廠等，第二步第三年完成二零零噸馬氏式傾側爐一座，三噸電氣煉鋼爐一座，調和爐軋鋼錠廠大小型軋鋼廠剷鋼廠等，第四年設二五零噸化謎爐一座，五零零煉鋼平爐兩座，二零零噸馬丁式傾側爐一座，鋼軌廠鈴釘廠鋼線廠煉焦爐原動力廠機器廠等，㈠烟煤九十九萬噸，除去煉焦所用之數外，每年有煤六十五萬，可以出售生鐵十四萬噸，悉數用以煉鋼，㈡鋼軌八萬噸，大型鋼廠產鋼件共二萬噸，小型鋼料產三萬噸，各種鋼線五千噸，鈎釘等三千五百噸鋼軸等五千噸，（太部以合金鋼特殊鋼製成，）焦炭二十萬噸，悉數用以化鐵，㈢輕油三千噸，硫酸錏肥料三千噸，苛爾太油一萬噸，㈣資本第一步建築需款三千五百萬元，第二步建築需款三千五百萬元，此外經營煤鑛等，需千款一萬元。

高粱不幸
傀儡定爲國花

世界新聞社長春訊：傀儡政府最近由鄭孝胥提出，得各部總長同意，已決定以「高粱」爲其「國」花，謂爲質實剛健之象徵云。

頤和園古畫
均在張學良手內
張繼特電請扣留

南京九日電：張繼以張學良將出國，佳（九日）電吳鐵城，查詢頤和園古字畫事，請酌扣留，原電云，上海市政府吳市長鑒，幷轉各報館均鑒，閱報悉張學將乘船出國，頤和園銅器雖已南運，該園古字畫多在張學良手內，從速檢查扣留，庶國寶不致流亡海外，幸甚，張繼佳（九日）

雙妹白玫瑰牙粉

此粉具有殺虫去口臭之功若晨夕以之擦牙則瓠犀可現瑩玉美觀不僅留香齒頰更能固根去積且永無牙患之憂也

雙妹嚜千日香水

馨香撲鼻馥郁宜人

雙妹嚜固髮香膠

男女合用理髮良劑

雙妹嚜超等宮粉

此粉馨香幼滑薄施淡抹卽嬌豔無匹若常用之能令肌膚幼嫩容色瑩華誠閨閣助粧妙品也

濟南廣生行有限公司啓

青島總代理泰昌厚號

膠州路電話三二一六六

百齡機
清補妙品
有意想不到之效力

服後效驗
服一瓶之功效：增飯潤腸　順氣安眠　精神爽快　舉止活潑
服三瓶之功效：滋陰降火　潤肺補腦　筋骨靈健　面色紅潤
服十瓶之功效：鬚髮清盛　體態發達　精神矍鑠　不怕難事
大瓶二元小瓶一元
各大藥房均有出售
上海白克路九福公司發行

九福乳白魚肝油
完全國貨
世界第一
▲孕婦服之　營養得宜　有健全之生產
▲乳婦服之　乳汁濃厚　乳兒發育迅速
▲長成兒童服之　骨肉堅實　康健安全
▲發育男女服之　腦力富強　體格完備
▲中年男女服之　身心俱健　任事愉快
▲老年男女服之　氣血充盈　精神振作
各大藥房均售

日陸軍擴充戰鬥力
增加入營兵士一萬七千名
海軍省亦擴充編制

世界新聞社東京訊：日陸軍省自去年以來，曾多次會議決定斷行新式陸軍之裝備及新兵器之充實，並實行全國各師團整校以下戰鬥量之大增量，上日三十一日，決定將本年度之入營兵士（新制度之幹部候補生亦包含在內）較從來增加一萬七千名，又從來之徵兵檢查，素取身長第一主義，自本年度起，亦決加以改良，凡有優秀之體格者，縱其身長較低，亦有甲種合格之資格。

又訊：日海軍省依明年度預算之施行，已決定自本月一日起增加省長官方面職員及新添各種設施，其重要者如次：

艦政本部，將從來之第一部分爲二部，使全部成爲六部門。

航空本部，將總務部分爲第一第二兩課，新置大佐級之課長。

海軍工廠，增加橫須賀，吳，佐世保各工廠之定員。

又訊：日本帝國在鄉軍人會，自入八年度以來，對於鼓吹國民士氣，普及國防思想，較以前有更組織化的活動，最近會以該會規約改正方法，呈請陸海軍兩大臣核奪，最近有許可之勢，本月五日，全國聯合支部長十四名，朝鮮台灣照洲方面之聯合支部長四名及支部長五十七名，在東京偕行社集議有關於規約改正之一切事宜，決定密切統制本部聯合支部及支部之關係，全會員三萬名全體動員，努力於普及國家思想之工作，此次全國各聯合支部長及支部長之聯合會部，爲該會創立以來之首次創舉，故陸軍當局對其結果，有甚大之期待。

僞造華鈔
在大阪被破獲

世界新聞社：大阪訊，大阪北區警署，近破獲一僞造華鈔案，首犯平田友太郎，出身東京某大學，又共犯數十名，該犯等於去年以來僞造華鈔，計裝煤炭箱三箱，每箱五十萬，共一百五十萬元，因有人投函警署，遂致敗露云。

日人掌握滿海軍權
設駐滿海軍部主管水面警備
任小林爲駐滿海軍司令

世界商聞社云：據大阪每日新聞英文版載，日海軍決於長春設立「駐滿海軍部」，以代現之「新部」之特別海軍代表，已於四月一號成立，關於駐滿海軍部之組織及任務之條例業經公佈發生效力，該局司令即以特別海軍代表主腦小林氏充任。該氏就職後，即將主管「滿洲國」沿海及內地各河道防務之一切事宜，又關於地方治安秩序之維持，亦有便宜行事之權，條例共十五款，其一部分如下，（譯者按其二，八，九，十一，四款該報未載，殆因祕密之故）

㈠帝國海軍已在滿洲國新京設立「駐滿海軍部」。

㈡此部主管關於滿洲國沿海及河流之一切事宜，同時主管其防務。

㈢駐滿海軍部以司令人一爲主。

㈣該司令直接受天皇統治，在日海軍大臣命令之下，節制其所屬海軍，並處理海軍行政。

㈤司令主管該部各科事務，並維持屬員之紀律，教育及訓練。

㈥司令在其所管區域內，爲維持治安秩序認爲必要時，得施行其海軍權力，如有此項情形發生，彼須立即報告，海軍省及海軍參謀總長。

敵軍內有朝鮮婦女
供給日軍人獸慾

北平九日電：軍息，據當面口歸來軍人談，該處頗多之敵，內有朝鮮婦女，均着日本軍服，參于戰鬥，因被我俘來，詢問始知爲朝鮮婦女，又於戰場發現多數女屍，亦爲朝鮮婦女，其用意不外供給日本軍人之獸慾，並藉以滅絕朝鮮民族，似此乃世界人道上有史以來未有之慘擊，號稱保障東亞和平，倡行王道之日本，乃有此非人類之行爲，實爲現代國家之羞。

美注意遠東航空
收買中國航空公司股票

世界新聞社紐約訊：汎美航空會宣稱，該會已取得中國航空公司股票之百分之四十五，按中國航空公司之航路及所有權，包括在中國之基本航空發展，故此項股票之轉移，被視爲美國對於遠東商用航空路取得一根據之第一大步云。

萬國紅十字大會
明年在東京舉行

世界新聞社比京訊，萬國紅十字會永久委員會決議於一九三

榮青工務所
正及其時
君有空地擬建房屋乎？君有市房翻造門面乎？現時製圖，明春開工，則夏季出租，正及其時，本工務所有建築師，有工程師，爲君設計，能於堅固，美觀，適用，經濟各方面，充分注意，使君滿意，如承委託，竭誠歡迎。
地址青島湖北路三十三號

武下房產公司
曲阜路十九號　電話五〇一八號
抵押　放款

會仁花柳醫院
手術敏捷　診資低廉
青市醫院林立，觸目皆是，而富於經驗者實少，多以魚目混珠，使患者眞僞難辨，爲醫師矇混。花柳一科，除根最難，故特悉心研究多年，而對花柳一科頗有心得，無論新舊白濁下疳魚口以及其他至危極險之症，用最新科學療法，保無痛苦，能於最短期間治毒根保不復發，患花柳同胞，請速來鄙院就醫，早脫苦海
注射六零六每針三元至五元
注射淋濁藥針一元至四元
注射橫玄藥針一元至四元
驗血三元
顯微鏡檢查二元
醫學士李會仁謹啓
址冠縣路一〇二號

商會常委柳文廷 律師宋士斌 爲孫玉均破產財團管財人啓事

逕啓者，茲奉山東青島地方法院破產管財人選任證八〇二號內開民國二十一年聲字一〇七號孫玉均聲請宣告破產事件，已依法選任柳文廷宋士斌爲破產管財人，合行發給選任證書爲證，又承囑酌將本件裁定書全文代登報一星期以符法律等因，奉此，除具呈法院聲請指定日期接管孫玉均之破產財團外，合行將宣告孫玉均爲破產人之裁定書全文揭載如左，即希有利害關係者諸君注意爲荷

裁定書全文

山東青島地方法院民事裁定二十一年聲字一〇七號

聲請人孫玉均三十三歲掖縣人住肥城路十四號和興工廠

右聲請人爲生意倒閉聲請破產還債本院裁定如左

主文

宣告孫玉均爲破產人

理由

據聲請意旨稱爲聲請破產還債事竊民向在本市肥城路開設和興工廠織造花邊爲業民國二十一年廢歷九月初四日和興工廠倒閉無力再開現民之舖底及所有財產僅值銀四千六百四十二元欠外各債戶銀五千六百元恐將來償還不均發生糾葛理合將舖欠貨款全數開具清單並開具各債權人姓名住址懇請鑒核並請通知各債權人速即到案據實訴明欠款數目以便分攤舖底貨款等情查聲請人之財產不能清償其債務既據聲請破產應予裁定如主文并宣示左列事件

一、選任柳文廷（青島市商會常務委員住膠州路十六號）宋士斌（律師住本市平原路五號）爲破產管財人

二、破產人所有一切財產概予查封

三、破產人之債權人應于本年四月二十日以前呈報其債權額并提出證據如有優先權應一并呈報

四、指定五月十二日上午八時爲調查債權期日

五、指定五月十二日上午八時在本院開第一次債權會議

六、所有破產人之債務人不得對於破產人爲債務之請求又占有屬於破產財團的財產人亦不得對於破產人爲財產之交付若占有財產者有別除權時應行呈報

七、

中華民國二十一年三月十八日

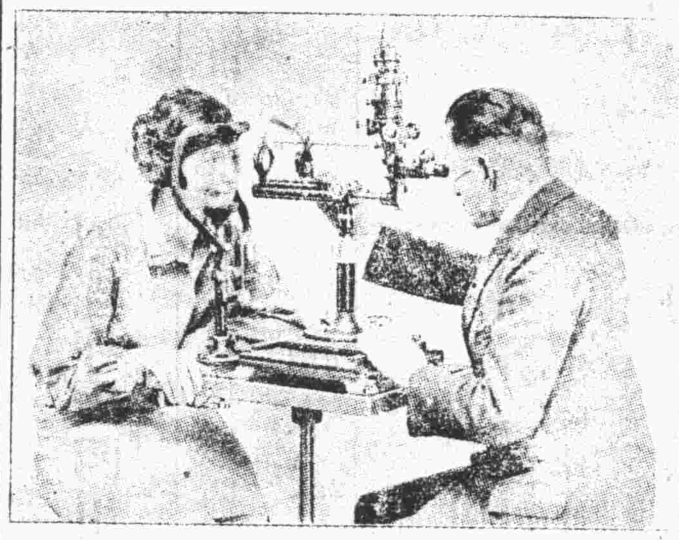

欲配眼鏡者注意
人帶眼鏡只知講求式樣之新舊，玳瑁之優劣，水晶之真假，而對於驗光之準確與否，盡皆不甚注意，殊不知眼鏡之爲用，在乎補助目力之不足，光度如非十分適合，雖式樣若何精美，不過一種面上文飾而已，對於目光不但無益，反而有損，往往普通商肆每以簡陋之方法測驗目光，草草了事，所配之眼鏡與目力所需者往往懸殊，蓋頭痛目漲，精神疲弊，讀書作事常感倦怠，眼鏡光度不合大有爲害身心前途莫此爲甚，敝藥房有鑒於此，特設光學部，由德國聘來最新發明之驗光儀器，並聘請光學專家專驗目光，手術簡單，結果精良，無論近視老花散光斜光皆無須放大瞳孔，凡目力不健者或眼鏡光度不合者皆宜來此一驗，最近由美國運到各種鏡架式樣精美價目低廉，驗光之後給有驗光單，配鏡與否皆可隨意，各校同學特別優待
中山路六號
青島大藥房
光學部謹啓

昇昌春季大減價
中山路電話二五〇五號
綢緞呢絨　雜貨布疋
一律九折
自國歷三月十八日起至四月十八日止
爲免日久失花色失時　決具大犧牲之精神
各貨由六折起至八折止　眞有意想不到之便宜
另設特價部

各建築行各工廠注意
敝號開設二十餘載，不惜重資聘請高等技師專造暖汽爐片大小生熟鐵鍋爐，選上等材料，精益求精，純粹國貨，故其堅固美觀，省煤便利，清潔，均超乎舶來之品，而價格公道，兼又代裝置，如承各界機關學校旅館工廠工程公司公館購妥或裝置，最竭誠歡迎
青島源盛爐鐵工廠總批發零售處謹啓
地址湖南路三十七號　電話四八八一號

中魯銀行儲蓄部廣告
財政部註冊　實業部登記
本市唯一無二兼辦儲蓄之市產銀行
全體董事監察人暨總經理負無限責任
電話三六零五　地址天津路中段

天任醫院

龍口路新四號

電話：五三一四號

院長 內政部註册醫師 日本政府註册醫師 **儲天任** 內科 性病科 午後二時至六時

內政部註册醫師 德國政府註册醫師 **別爾格滿** 眼科 外科 婦人科 午後三時至五時

內政部註册醫師 **余慈耕** 小兒科 午前十時至十二時

內政部註册醫師 **張銘勳** 內科 皮膚科 午前八時至十二時 午後二時至六時

內政部註册助產士 **吳毓英** 產科 細菌檢驗科 隨時

本院由左列各醫師負責對於呼吸器病結膜病麻醉品中毒病腎臟病婦人科小兒科外科各病性病心臟病精神病皮膚病另設理學治療科檢驗科特設產科室安全接生並為應社會之需要最新最有效方法治療起見定有「顧問醫及健康檢查」辦法對於家庭商號機關團體特別優待甚為便利詳細章程函索即寄

診例 一、初診一元復診一角學生軍警免費 二、出診市內五元深夜加倍市外面議 三、住院每日由二元至六元 四、藥費每日二角半高價藥另加 五、皮下注射自五角至五元肌肉注射自一元至五元靜脈注射自二元至十元 六、太陽燈治療每次一元電氣治療每次五角 七、細菌檢驗自一元起化學檢驗自五角起 八、安全種痘五角

附設 呼吸器病療養所 消化器病療養所 慢性病療養院

北九水分設專備各種慢性病症及病後長期療養地點幽靜設備完善院費每日每間五元

烟台 仲模製藥社二週紀念大減價 各藥均照原價六扣

自三月二十日起至四月十日止

延嗣 贊育 止咳 實驚

保腎丸 福坤丹 清肺丹 舒肝丸

能培補腎水生精養血安神補腦開胃健脾固本壯元起弱扶衰專治男子腎精虧損氣虛血衰脾胃虛弱腰背酸痛精神恍惚頭眩眼花夜不安眠小便頻數夢遺滑精惡夢盜汗陽萎無用等症不寒不燥一年四季均宜服用

專治婦女經血不調淤血內積成塊向上冲痛血崩倒經行經腹痛手足麻木腰背酸痛嘔吐惡心咳嗽氣喘自汗盜汗面黃飢瘦年久不孕或常患小產赤白帶下胎前產後及處女經閉血枯等症

治風寒咳嗽虛勞咳嗽陰虛咳嗽肺萎乾咳吐痰帶血能宜泄風寒潤肺化痰止咳定喘寬胸順氣無論老幼各種新舊咳嗽服之立見奇效

能調養中焦舒肝順氣除痛開鬱寬胸利膈專治男女胸膈發悶心口冲痛兩脅膨脹嘔吐惡心潮熱吞酸肩背酸痛吐血便血小腸痛痛等症

青島經理處

中山路共和大藥房 四方路漢成大藥房 李村路神州大藥房 天津路惠東大藥房 東鎮威海路濟衆大藥房 天津路神州大藥房 濟南路永春大藥房 北平路膠東大藥房 濰縣路濟衆大藥房 雲門路長盛源 芝罘路濟大藥房 黃島路福海大藥房 博山路永壽藥店 中山路同聚錢莊 威海路新民襪廠 中山路長春堂 鄒平路天寶通 中山路聚源隆 天津路德順昌 台東三路福源祥 高密路德豐 天津路華盛 海泊路瑞興 四方路永祥東記 人合藥房 四方路復聚昌 永茂昌 朝陽路永源公 金鄉路廣順和 冠縣路東聚和 益都路阜東號 汶上路同順誠 四方路中孚號 滄口 德聚東 源豐泰

青島總經理處江寧路治生兒科醫社

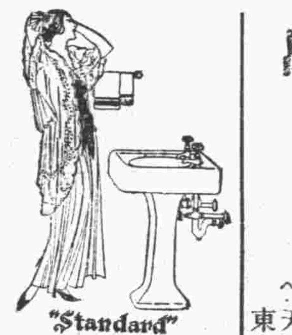

一勞永逸

貴處欲求：室中溫度合宜 汽爐裝置得法 盥浴器具精美 上下水道耐久

敝公司聘有美國工程師竭誠服務

地址觀海二路五號 電話暫借四九零六

青島潔麗工程公司謹啓

電報掛號三三八一

總公司 上海四川路念九號 電報掛號八六六九 電話一四四三四

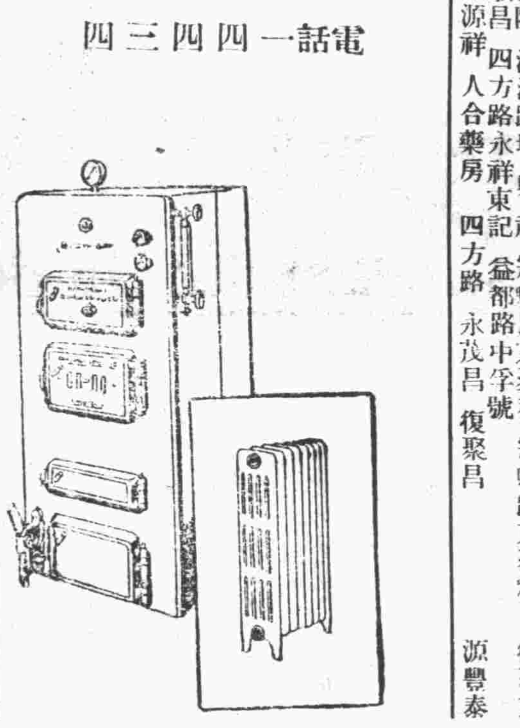

肺癆病 欲根本醫治必須服國藥祕傳單方 肺癆再造丸

五大特效……久咳氣喘，咽喉乾燥，哈哈咳嗽，口吐痰沫，燥咳胸痛，咳唾血痰，骨蒸體虛，氣逆聲啞，久癆虛憊，髓乾精竭，

類似肺癆，服用此丸，此為肺痿，服用此丸，此為肺癰，服用此丸，盜汗潮熱，服用此丸，血枯氣弱，服用此丸，

治咳定喘，保肺生津，潤肺化痰，培土生金，止血治癰，殺滅癆虫，退熱斂汗，安心定神，益精神血，開胃健脾，

四川樹德堂藥行獨家祕製

每盒裝精製臘丸十顆 定價洋五元每料四盒 贈送肺癆指南函索郵票一分

青島經理處 膠東大藥房北平路 長春堂藥房中山路 神州大藥房天津路 震東大藥房天津路 延春堂藥號海泊路 香山堂藥號濰縣路

教育界注意

教育部最近頒行之小學課程標準

又一大貢獻

二十一年十月出版

小學校初級用

新課程健康課本

世界書局印行

全書編輯綱要

一 教育部最近擬訂的小學課程標準，新添了健康科，本書就是遵照課程標準編輯的，全書共八册，供初級小學四學年之用。

二 本書的全容：(一)為關於習慣的，即與兒童健康和發育有關係的各項生活習慣的解釋，(二)為關於知能的，又分個人衛生問題和公衆，健康問題，兒童習此自能養成衛生的習慣發展衛生的智能引起對於衛生的興趣和信心。

三 本書編制，悉用單元法；課文排列，按照學習心理程序。既便教師設計，又可使兒童獲得有系統的知識

四 本書前二册，全是圖畫：或為故事圖，或為生理圖，或為衛生作法圖，或為衛生用具圖，三，四兩册，文字和圖畫並重，後四册注重文字，但仍插入圖畫甚多

五 本書文字，力求淺顯明白，無不合兒童口吻之處。

六 本書有關時令的課文，悉照秋季始業編定，所以沒有扞格不入之弊。

七 本書每册均有提要 看了提要，可以知道全册內容的大概，

八 本書另編教學法八册，供教師教學時參考之用。

現書均已齊全 歡迎參閱選用 分發行處：青島世界書局謹啓

東鎮醫院廣告

院長曹玉珂 副院長于桂發

啓者敝院開幕以來頗蒙各界人士所推許復力求完備擴充病室添招男女護士增加醫療器械並用新法戒除鴉片烟癮海洛英等毫無痛苦注射各種清血保養藥針歡迎各機關商號工廠定立常年合同減價收費每星期日下午停診

■治療科目 內科 外科 眼科 花柳科 耳鼻咽喉科 產婦科

■治療時間 上午八時至十二時 下午二時至六時 急症不在此限出診隨請隨到

特聘專門產科女醫師張訓方

院址威海路特二十六號 電話四六四六

青島華北醫院廣告

敬啓者敝院開幕以來成績卓著頗蒙各界讚許信仰茲為擴充營業起見特添頭二三等病室多間光線充足設備清潔看護週到醫療器械及電療等無不應有盡有師對於花柳一症特有擅長細心研究多年得其奧妙最近購到六〇六及六〇六並各種清血藥針並有司保買工育維寧等專治性病良藥對於陽萎早洩等症其效如神更用新法戒除鴉片嗎啡海洛英等毒癮限期出院毫無痛苦收費格外從廉

治療科目……花柳 耳鼻咽喉科 婦科 小兒科 眼科 皮膚科

治療時間……每日上午八時至下午八時急症隨到隨診

收費簡章……病室每日一元五至五元服藥飲食在內出診市內兩元市外酌加夜間加倍門診掛號費診斷費一概豁免驗血二元電療一元

院長薛俊卿 醫師張樂平

院址冠縣路中間八十七號 借用電話三六零一

四十年老牌國貨

本公司創辦迄今已四十年所釀製各種白蘭地及紅白葡萄酒專家各界購飲後來函贊許不勝感謝之至但敝公司不遺餘力圖改良如蒙賜顧無任歡迎並添各種新式機器聘意大利製酒專家白狄士君為酒師

烟台張裕釀酒有限公司 青島濟南總代理同源公啓

解決黑籍同胞苦海問題戒烟健身丸

夫鴉片白丸海洛英金丹嗎啡等物純係殺我同胞利器盡人皆知本堂久鑒市上名藥只能戒癮除根極難為普救同胞計特祕製戒烟健身丸積數十年之經驗行銷南北各省戒除同胞不可勝計且藥性和平百病不發決無嘔瀉煩悶諸弊尤以服藥之後不誤工作毫為痛苦早經國府衛生署審查合格認為戒毒聖藥許可推銷全國諸君欲思戒除苦海請先一試如不見功原洋退回所望黑籍同胞萬勿失此良機 購者另有詳單說明

價目 大包一百粒一元 小包五十粒五角 售大洋 概不拆包零售

本市代銷處

頤壽昌 長春堂 永安堂 長春堂 通順堂 太和春 恆泰棧 延春堂 回春堂 海泊路 中山路 天津路 山西路 博山路 金鄉路 芝罘路 海泊路 高密路 太和藥房 至誠藥社 魁華藥房 大同藥房 永壽醫院 東亞醫院 復元藥房 泰和藥房 頤壽堂 易州路 東平路 威海路 益都路 博山路 黃島路 金鄉路 威海路 滋陽路 遵古藥店 德生藥房 人和藥房 東興藥行 義興車行 吉順成 膠東大藥房 遼東藥房 東海藥房 台東二路 台東西頭 台東三路 台東一路 市場三路 台西三路 北平路 東鎮棗市路 東鎮雲門路 李村郵局 子俸藥房 德誠號 李村 四方 四方

青島總經理處四川杏林堂藥房

膠州路一〇五號 電話三五四一號

成文堂筆記書局

總局天津路電話四零六八

分局高密路首電話四二七五

經理出版發售

商務印書館 世界書局 神州國光社 現代書局 亞細亞書局 中華書局 北新書局 光華書局 南京書局 各種教科 辭典 英文 詩集 文集 小說 雜誌 古今書籍 儀器文具 體育用品 中西賬簿 各種掛圖 美術卡片 湖筆徽墨 銅鼓洋號 風琴簫笛 自來水筆 學校表冊 美術畫片

惟有提倡國貨可以救國

福壽烟，氣味好，同胞諸君近提倡，二十空盒換畫張一，

中國山東烟草股份有限公司啓

大華飯店

中山路 門牌一三三號 電話三一八三

特別報告

寒風搜搜時近冬令過去的熱悶全消精神為之一振想諸君食量必大增本店為饜諸君口福起見特聘著名廚司除按日精製大菜外自十五日起新添小吃部既便宜又美味房間佈置精潔衛生地點適宜高尚招待週到祈請各界士女盍興乎來

大菜部 每位 八角 一元 一元貳角 一元五角

新添 小吃部 各種麵食 雞鴨肉粥 饅頭春卷 各式小炒

介紹推拿名醫

王誠齋醫士向在津滬汴陝專心研究推拿手術為人治病頗著奇效凡遇偏正頭痛火牙痛一切喉症四肢麻木跌打損傷癱瘓血結氣以及感冒風寒身體疲勞精神委頓無論男女老幼莫不立時痊愈發如失重負近日僑寓青島同人等素稔醫學難得速效者推拿之妙特為介紹願海內同病萬勿失之交臂也茲將診例開列於後

門診上午十點至十一點 下午一點至三點 出診上午八點至十點 下午三點至六點 門診一元 出診貳元 寓觀城路五號振興成內

介紹人 崔載三 王品三 馬桐川 徐介忱 宋雨亭 曹庚生 王煥亭 王清軒 劉壽山 馮熙如

福順泰

專售洋廣雜貨化妝香物應時用品彩鳳貴青等貨一應俱全 號設青島中山路五六 電話四零五三 七七一二

屈臣氏化痰止咳藥水

本號不惜工本特上等藥製成此藥此藥水之性溫而不燥潤而不寒專治內傷痰火段喘中痰傷風咳嗽喉痛氣促氣逆肺癆肺炎及一切肺部胸膈諸病皆能奏效無論男女俱能服用無不立見功効

華振氏藥房啓 中山路南首十號 電話四零三四號

青島即墨路西首三十一號

嶗山晶石眼鏡老店

敬啓者小號在青創設將近三十餘載專辦勞山各種晶石久由平蘇聘請素有經驗之技師加工製造各式眼鏡力求改革養目近視老少中花等決無光線不合之慮並修理舊鏡以及中西金絲銀腿兼售雲翠老玉烟嘴藏鑽等物一概俱全貨真價實童叟無欺之譽早受各界惠顧零售批發價格從廉倘蒙賜顧無任歡迎之至再小號原無分號並代理處屢有冒充小號之名義者請各界注意認明招牌仿單庶不致誤

三山誠謹啓

患花柳病者注意

啓者醫生對於花柳一科。研究素有心得。〇治手術比衆不同。無論淋濁。橫玄魚口梅毒下疳。一切腫爛危險大症。均可醫治定期保愈。並以極安全奧妙之方法。於最短時期調治斷根。永保不發。茲為救濟同胞起見。復由德國購到銀製老六〇六滅毒藥針其色甚紫對於花中各種新老梅毒各 無不立見奇效且用之最為舒適毫無大寒大熱現象凡染一切梅毒曾注射六〇六九一四數針不效請速到本社就 本醫生驗血之後一經着手立奏功效藥資從廉恐未週知特此敬啓

地址黃島路五十三號

花柳醫社董書田啓

賽馬通告 第貳號

啓者本會春季大賽馬准於四月十五日(禮拜六)十六日(禮拜日)及貳十二日(禮拜六)貳十三日(禮拜日)舉行四天每天舉賽十二次由午後十二點半開始過磅掛牌壹點正起賽搖彩票由第三次起賣一天作十次算統票每號計銀貳拾元惟第四天另附大香檳票一張共計銀洋三十元 馬書每本售洋一圓

發行大香檳票

本會春季大香檳票現已發行每張十圓准於四月貳十三日(即本屆賽馬之第四天)第九次在青島匯泉本馬場當衆開彩

辦公地址 地址中山路曲阜路角 電話三八零貳號

青島萬國體育會啓

中華民國二十二年四月三日

定印鈔票必須打聽誰家具有下列各項

票版式樣顏色紙張

石印抹糊須要深刻清晰難於摹仿 須要新穎精緻絕偽造 不易脫落須要鮮明 燦爛奪目質地堅韌 須要耐月潔白無瑕

印刷 價日 期限 信用

加工精製須要清楚 不使抹糊價貨真實 定期便宜不受欺騙 須要知少須要迅速 不致誤資本雄厚 須要可靠素負聲譽

具有上列各項完備無缺無只有

華南紙印刷局 大昌

河北路門牌八四 電話二八四號

祥雲壽

春季大減價一月

本號不減價時已較別家價廉
至減價時更非別家所得追比
天氣由寒冷而和暖服用由重拙而輕便
本號先社會之需要而需要
早已備就大批新穎種種春貨
將於薄利多賣中圖些微利益
抱定犧牲決心　衝破不景氣象
素蒙垂愛的
顧客們請多多　光臨啊
減價日期四月一日起三十日止

各貨照碼 一律九折

欲請接生者注意

玆有產科專家王女士遠滕，精通華語，曾在日本產科專校畢業及各大醫院實習甚久，曾在本埠開業亦歷數載，經驗宏富，手術靈敏，遇有難產，尤爲專長，現住城西路二十七號樓上，電話四七五九號

壽康醫院廣告

敬啓者敝院病室清潔看護週開慕以來承各界贊許近復添置電療器具人工太陽燈等次謀患者便利
更用新法戒除鴉片馬非等癮一星期戒絕毫無痛苦治療科目時間及價目列後

治療科目　外科內科皮膚花柳科耳鼻咽喉科眼科產婦科小兒科
診療時間　每日上午八時至十二時下午二時至六時星期日及例假下午停診急症不在此限出診隨請隨到
診療價目　住院門診及藥資取價均廉出診市內五元市外及夜間酌加掛號費免收

特約產科女醫師王子靜
地址湖北路東首四十號　電話五二三二號
院長丁介眉　副院長劉菊村

失眠十九因血虛神衰。根本治療。速服散拿吐瑾延年益壽粉。以其能生新血。補腦系。患失眠者得其滋養。身心皆可安泰。每夜自可酣睡。此外如神經衰弱或病後需補。服散拿吐瑾均奏奇效。

柏林華發大藥行監製
各大藥房均有出售
中國總經理　德商美最時洋行

散拿吐瑾

名醫張永濤眞不愧醫師之聖手

啓者鄙人身患腦節發炎疼痛難忍步履艱難曾經許多名醫診治未見效果偶閱時報正報民報見有鳴謝名醫張永濤之廣告謂張君係醫科大學畢業全國醫學研究會會員歷充院長二十餘年研究內外產婦小兒皮膚花柳眼鼻咽喉刮割等科二十餘載經驗若何豐富醫學若何淵深凡就醫者無不著手成春吾初疑之以爲廣告性質不無溢美浮詞故未肯就診繼思有病濫求醫師盍往試之及就診後服中藥二帖注射退炎藥針一打果然病苦消失精神煥發身體健康較前增進悉如醫師所言吾始知張君醫學精深研究有素力准確用藥恰當固有鳴謝醫師之廣告所不能盡道者張君在江浙間素有醫師聖手之稱醫界泰斗之目眞不愧也吾爲此言非爲張君鼓吹非爲張君標榜爲我患病同胞訪求名醫而未得者一報福音耳
張君現寓青島天津路元善里新十一號二層樓上門診一元上午八點下午三點止出診二元星夜加倍車資另給路遠另議借用電話二〇〇六號急症隨請隨到

鄭城路北二興里二號眞思齋主人謹白

青島中久醫院廣告

新法戒烟　鴉片海洛英等癮戒除迅速毫無痛苦
預防猩紅熱

治療科目　內科　小兒科　外科　產婦科　皮膚花柳科
眼科　耳鼻咽喉科
診病時間　每日上午八時至下午六時急診隨到隨診
專科　內科　兒科　產科　對於成人冬季流行小兒發疹症尤爲擅長
地址江蘇路北首新十一號　電話二八九四號

絲帶牌牙膏

食屑留於牙隙感口熱而腐壞即口臭之由來惟絲帶牌牙膏能矯正之

常用絲帶牌牙膏牙齒潔白吐氣芬芳與人交談毫無顧忌交際場中笑口常開到處受人歡迎

各處百貨商店均有出售
請認明商標
美商上海棕欖公司謹啓

DC~1

美女牌葡萄乾

美女牌葡萄乾。富含鐵質。味甜略酸。小孩食之。比普通甜食有益。因其能補血助消化也。

請認明美女牌商標

中國總經理
美國葡萄乾公司
上海廣東路三號

藥食兼補法

人類生活，全賴腸胃吸收各種滋養料，運輸全身，以補足精神氣血之原素。滋養料都從各種食物中分泌而得，其吸收作用之強弱，祇憑消化機能之佳良而定。

神良氏活胃錠，能滋生胃臟中之液汁，助長其「吸收」「分泌」「泄排」等三種化學作用，運輸迅速，營養充足，人體遂得日進於康強。

如患「胃呆」「腹脹」「氣悶」「積滯」「噯隔」「作酸」「嘔吐」「肝胃氣痛」「食不消化」等症。活胃錠能啓胃口，助消化，導積滯，消氣悶，通利二便，且治以上諸般胃病，乃惟一王道胃藥也。

每瓶大洋一元

總發行所青島神州大藥房　李村路總店　天津路支店

濟南經理緯五路神州大藥房

步履輕鬆

病後：元氣未復，則舉步重滯。

產後：失血過多，則脚軟腿酸。

老人：氣血兩虧，則不良於行。

凡此三者，皆積弱虛損之朕兆，亟宜調補其元氣。

神良氏養生血。是滋陰補虛之大功臣。連服十天之後。補力已達乎四肢百骸。雖花甲以外之老翁。亦能氣血重振。步履輕鬆。至於「病後」「產後」見效更快。一經試驗。驚為神奇。

大瓶二元二角半　小瓶一元二角半

總發行所青島神州大藥房　李村路總店　天津路支店

濟南經理緯五路神州大藥房

附設 神州醫院診病簡章

一、統治內外耳目口鼻咽喉皮膚花柳婦人小兒等科

一、診病時間　每日上午八時至下午八時星期照常

一、門診費免收　市內出診費二元　夜間加倍

一、注射清血藥針　有二元及四元五角兩種

善治淋濁　本院精醫白濁，性質慈善，醫法精良，無論新老白濁，均可限期治愈，新淋注射三針，老淋注射四五針，信用擔保，不効還洋，每針有三四元兩種，更為便利，患淋諸君起見，每晚六時至八時照常診病，星期日照常。

醫師 張松巖　藥師 張國良　產婦科女醫師 丁孝娥

地址李村路二八號　電話二一九六號

芳澤昨午由滬抵青
下榻大飯店今晨赴濟轉平津
駐青德領亦於昨日歸來

日本前駐華公使芳澤謙吉，八日由滬乘長春丸來青，該輪於昨日（九日）午後二時半傍大港碼頭，駐青日領署，預得電訊，當派日警前往碼頭保護，日領以下官員及居留民團人員等，前往歡迎者，約數十人，芳澤於二時三刻下輪，乘一〇五號汽車，由日警保護，直駛遼寧路日本神社參拜，三時許即赴太平路大飯店休息，聞芳澤定今日（十日）晨乘膠路五次車西上赴濟轉往平津云。

又訊：駐青德領巴恩鄂請假回國，現已屆滿，亦於昨日乘長春丸返青云。（青島社）

余局長昨晨返青
沈市長留濟今明即返

本市公安局長余晉龢，日前隨同沈市長赴京，現沈市長已公畢，由京抵濟，因事尚須停留一二日，今明即可東返，惟因青市治安，關係重要，特令余氏先行返青，余氏遂於前（八日）晚由濟乘二次車，已於昨晨到青云。（青島社）

修正典試規程公佈施行
市府轉發所屬各機關知照

修正典試規程，業經國府於上月中旬公布施行，現本市市府奉令，特將該規程令，發所屬各机關知照，茲將該項規程原文錄左：第一條，本規程依修正典試委員會組織法第十五條之規定定之，第二條，凡舉行各種考試時之典試事宜，除別有規定外，依本規程行之，第三條，典試委員長典試委員襄試委員對於涉及請託之交際及函電，均應拒絕，第四條，試卷封面，除考試種類學科名稱及記分處所外不得有任何記載，第五條，應考人之姓名及坐位號數，應記載於卷面之浮簽，第六條，試卷應一律彌封彌封姓名册，應固封保管，非對號填簿時不得拆封，第七條，各科目之命題標準，及批閱標準，應於命題前議定之，各科目之命題。在可能範圍內，應注重實際問題，第八條，各科目試題，應於考試日二十四小時前加倍擬具，密送典試委員長決定，第九條，試題決定後，應按報名人數，分別繕印，繕印時應密嚴關防繕印人員自繕印時起至發給試題時止應嚴扃，第十條，應考人入場時，應按名點唱，給與試卷，俟依號坐定後，按名發給試題，第十一條，考試時應派監場員嚴密巡視，并核對照片，及卷面浮簽上之姓名，第十二條，監場員於收卷時，應將卷面浮簽撕去，粘貼簿上核記，所收卷數，經監試人員點驗封固註明數目，并附記日期，簽名蓋章，第十三條，每一科目試竣後，應即分配評閱，如典試委員長關於評閱事項，認為有討論必要時，得開會討論，第四條，每一試卷應經襄試委員初閱典試委員復閱，擬定分數，加蓋私章，封送典試委員長，但不設襄試委員時，得不經初閱程序，典試委員長得抽閱試卷，於必要時，并得酌改分數，但須於典試委員會開會時報告之，第十五條，試卷閱竣後，開拆試卷上之彌封依彌封號碼，彙集試卷，計算平均分數，開會審查決定之，第十六條，甄錄試或正試之及格試卷，均應由典試委員長典試委員會同監試人員開拆彌封姓名册，對號填寫，并榜示之，第十七條，面試分數決定後，由典試委員長典試委員會同監試人員開應考人總成績審查會，就三試總分數依次將及格人員榜示，前項考試及格人員榜及甄錄試正試及格榜，均應加蓋關防，截明年月日，由典試委員長署名公布，第十八條，各試卷非考試完畢後，不得移出會外，第十九條，典試委員會於考試及格人員榜示後，應即將及格人員姓名，籍貫履歷，各科分數表，呈送考試院，并分送考選委員會，第二十條，本規程自公布日施行。（青島社）

公安局今日祭警墓
余局長率員警舉行春季公祭
並舉行植樹典禮

本市公安局每年春秋兩季規定赴四方警察公墓致祭一次，現又屆春季致祭之期，該局特定今日（十日）上午十時，由局長余晉龢率領全體職員及教練所學警，赴四方孤山警察公墓舉行春季公祭，並舉行植樹典禮，樹苗由農林事務所供給云。（青島社）

教育局本月份之工作
籌備華北運動大會事務
督促各校舉行社會視察

本市教育局為便利工作之進行，擬訂全年各月份行政曆，本年一二三三個月應舉辦之事項，業經次第辦理，茲將所定四月份擬辦事項錄次，惟其第一項之舉行各校軍事訓練大檢閱，已改定於春季運動會時舉行會操，不再單獨辦理。

擬辦事項　一、舉行各校軍事訓練大校閱，二、舉行春季聯合運動會，三、組織會考籌備委員會，四、指導薛家島小學舉辦觀摩大會，五、分區教育研究會成立，六、修繕市內市立各校校舍，七、廣西路小學東鎮小學，及滄口小學校舍建築開工，八、購發教育槍，九、舉辦識字運動，十、繼續籌備第十七屆華北運動會，十一、短期義務小學校舍建築開工，十二、指導各校舉行春季旅行，十三、督促各校舉行社會視察，十四、舉行視導講演，十五、舉辦民眾學校成績比賽會，十六、召開職業補習學校長會議，十七、考察職業課程進度學生作業及設備情形，十八、審核市中禮堂女中教室建築圖案，十九、考察各校特種訓練實行狀況，二十、督促鄉區各校進行籌備建築校舍，二十一、第三期視察報告呈閱，二十二、第四期視導開始，二十三、編製本學期校況統計，二十四、舉辦通俗講演，二十五、修坪民眾閱報牌，二十六、舉行私塾登記，二十七、籌設露天學校。（青島社）

教局奉部令
促進民教
將組織民教委會

教育部前因促進民衆教育事宜，製定民衆教育委員會章程公布施行，茲為督促起見，又製定省市民衆教育委員會組織要點，令發各省市教育廳局遵辦，開本市教局已接此項訓令，茲錄原令要點如下：

教部訓令　查本部民衆教育委員會章程，業經製令公布在案，此項委員會，係輔助教育行政機關規劃並促進民衆教育事宜，關係重要，在各地方自應一律嚮設，茲為督促各省市縣地方民衆教育委員會，早日成立起見，製定省市及縣市民衆教育委員會組織要點，編成簡表，隨令頒發，仰各省市教育廳局遵照要點，迅擬本省市

組織要點　（甲）省或市，（一）指行政院直轄市）㊀設立目的，——輔助省市教育行政機關規劃並促進全省或全市民衆教育事宜，㊁委員，——（甲）當然委員，一、省教育廳長，（或市教育局長，（或市主管教育之局長）二、省教育廳或市教育局，（或市主管教育之局長）之主管科科長及廳長或局長指定之省或市督學一人，（乙）廳或局聘任委員，一、省或市黨部委員二人，二、省或市自治機關二人，三、省或市民衆團體三人，四、教育專家或熱心民衆教育者三人至五人，（丙）聘任委員任期一年期滿得續聘，（丁）委員均名譽職但省外各委員因開會來省得酌送旅費，㊂常務委員——（甲）名額三人，（乙）由廳長或局長於委員中聘任之，（丙）職掌，一、召集會議，二、處理日常及臨時事務，㊃職員——主任幹事一人，幹事若干人，由廳長或局長指派本廳或本局職員兼充，不另支薪，㊄本會職掌——一、規劃全省或全市民衆教育實施程序，二、規劃增籌全省或全市民衆教育經費，三、規劃培養及檢定全省或全市實施民衆教育人材，四、規劃考查全省或全市民衆教育成績，五、規劃實施調查全省或全市文盲及掃除文盲辦法，六、編輯全省或全市民衆教育讀物，七、規劃改良民衆娛樂及風俗習慣事項，㊅會期——全體委員會議，每月一次，常務會議每月二次，必要時得召集臨時會議，㊆議決案——送請廳長或局長採擇施行，㊇經費——由省或市教育費項下支給，㊈附記——議事辦事細則，均由會另訂，送請教育廳或市教育局轉呈教育部核准施行。

（乙）縣或市，（一）設立目的㊀輔助縣市教育行政機關規劃並促進全縣或全市民衆教育等事宜，（二）委員—甲、當選委員，一、縣長或市長，二、縣或市主管教育之局長或科長，三、縣或市督學一人，乙、縣或市政府聘任委員，一、縣或市黨部委員二人，二、縣或市自治籌備機關一人，三、縣或民衆團體二人，四、教育專家或熱心民衆教育者三人至五人，丙、聘任委員任期一年，期滿得續聘，丁、委員均名譽職，（二）常務委員—甲、名額三人，乙、除縣長或市長為當然常務委員外，餘由各委員互推之，丙、職掌，一、召集會議，二、處理日常及臨時事務，（四）職員—幹事一人，由縣長或市長指派縣或市政府職員兼任，不另支薪，（五）本會職掌—規劃全縣或全市民衆教育實施程序，二、規劃增籌全縣或全市民衆教育經費，三、規劃培養本縣或本市民衆教育人材，四、規劃致查全縣或全市民衆教育成績，五、調查並掃除全縣或全市文盲，六、編輯本縣或本市各種民衆教育讀物，七、規劃改良民衆娛樂及風俗習慣事項，（六）會期—全體委員會議每月一次，常務委員會議每月二次，必要時得召集臨時會議，（七）議決案—送請縣長或市長採擇施行，（八）經費—由縣或市教育項下支給，（九）附記—議事辦事各細則，均由會另訂，送請縣或市政府轉呈教育廳核准後施行。

募捐青年號飛机經費
平青年抗日團將派代表南下
青市府准該團函飭屬知照

本市社會局，日前奉市府令，為准北平青年抗日救國團函知，組織南下募捐代表團，分赴全國各省市捐募，請予保護，轉行知照，聞社會局昨已轉令知照，茲將訓令如下，為訓令事，案奉市政府總字第二五六九號訓令內開，為令知事，案准北平青年抗日救國團函開，懷自九一八事變以還，暴日得寸進尺，既陷榆熱，復圖平津，值此國難嚴重，禍迫眉睫，斃侮殲敵，厥賴空軍，敝團懷乎斯義，特發起募購青年號飛機，惟此鉅款，籌措匪易，除向平津各界勸募外，特組織南下募捐代表團，分赴全國各省市捐募，以期青年號，早日翱翔空際，茲將該代表團所用印信，檢奉備查，以防意外，於該代表等到達之時，即請賜以指導，并予保護，特此先行函達，即希查照等因，附印模一紙准此，除將印模存府備查，并分令公安局外，合行令仰知照，此令等因，奉此，除分令外，合行令仰該□知照，此令。（青島社）

安邱 展書堂檢閱 臨沂駐軍
並視察台濰路

安邱通訊：陸軍八十一師師長展書堂氏，因檢閱駐防各縣所部，於本月二日由臨沂出發至沂水，三日由沂水抵莒縣，四日在莒縣檢閱後，乘車赴諸，在諸城檢閱後，又奉省府韓主席命令，代為視察台濰路，於六日由諸城北來，因天降大雨，台濰路初成，汽車行駛甚難，初尚用衛兵推進，至安邱東鄉，距城五里之五里河子莊，天氣既晚，道路更加泥濘，汽車寸步不能前進，展氏即率衛兵四十餘人冒雨徒步，至九時後始抵安邱下榻縣政府內，於前（七日）晨十時在縣府大禮堂招集各機關職員訓話，略謂：本人此次因為往沂水莒縣諸城各處檢閱隊伍，順便到安邱看看各位，因為本人從前在這裏駐過一次，很想念各位的，訓話畢，即乘馬車赴濰縣，在膠濟沿綫探聽韓主席地點，擬與韓主席晤面後，即返防次，聞其左右人稱，展氏歸途，將乘膠濟車至青島，登輪至日照，視察日照駐軍防務後，即返臨沂云。

冠縣路建築「黑貓」舞場
摩登舞場　設備富麗

據游藝界消息，多年從事游藝事業之裘佛顯君，近集合友人，糾資組織一黑貓舞場，場址已賃定冠縣路朝陽路口大廈，現正聘請建築師設計修葺，并請某圖案家計劃佈置，裝修及壁畫等圖樣，業已草就，即將着手興工，一面并向主管机關進行登記手續，聞世界各大都市，均有「黑貓」之足跡，今「黑貓」蒞臨本市，大足為本市生光，且該舞場設備堂皇宏麗，尤為生色云。（青島社）

青島市觀象台氣象報告

天氣報告

高氣壓一在日本之東一在國內東北部均向東移動低氣壓一在北海道之南一在四國島之北向東北東進行國內各地晴陰互見

本市時陰時晴北風

天氣預報（有效時間二十四小時）

國內各地晴陰互見

本市天陰轉晴北風轉南風最大風力每秒約六至八公尺

民國廿二年四月九日十一時發

青島恆裕公債權團通告

查本市河南路恒裕公號前因周轉不靈，於二月一日停頓延至本月二日歇業，由各債權人組織債權團報由銀行錢業兩同業公會轉請市商會督同清理在案，自通告之日起所有該號欠外外欠各戶務請於一個月內向市商會聲請登記以憑審查，切勿延誤，特此通告

緊要聲明

啓者茲因欒壽山在青島太山路門牌七十號開設來壽藥房刻有他就無意進行經中說允情願將來壽藥房全盤出兌與宮子鶴名下仍行繼續營業以前外欠欠外均由欒壽山負責清理嗣後該號營業盈虧概於欒壽山無涉除立憑據外特此登報聲明

出讓人欒壽山　承受人宮子鶴　仝啓

律師牟紹周受任青島棉紗同業公會常年法律顧問啓事

茲受任青島棉紗同業公會常年法律顧問如有侵害該會信譽法益者本律師當盡依法保障之責　律師牟紹周啓

律師董毓璋遷移啓事

啓者本律師現遷移小抱島黃台路八號如有訴訟事件委託辦理者請至本所接洽可也

眞正四川戒煙藥
又名戒煙波羅密丸

梵語波羅密，華言到彼岸。到彼岸有六法，而此丸益髓添精，壯水制火，補氣養血，寧心滋腎，有嗜好人，身體羸弱，諸虛百損，勞傷咳嗽，腰膝痠輭，心悸不寐，頭暈耳鳴，陽痿帶下等症，與西方波羅密同，具無量無邊公德，有嗜好人，精神萎頓，是為氣虛，形瘦口燥，是為血虛。平日能振作者，賴煙力耳。一經戒絕，則百病叢生矣、此丸益正氣，滋陰血，氣旺則精神振，血足則形體充，故戒時無萎頓之苦，戒後則壯健逾恆，誠為戒煙斷癮第一良方也

四川，打金街，義生堂藥行祕製

青島總經理國貨商場　振華百貨商店

萬寶銀樓

欲辦十足赤金加色紋銀時樣首飾真珠寶石製法玲瓏各式器具請至北平路萬寶銀樓

電話二七七八號

經售處

博山路復康順　即墨路中華書局　中山路昇昌號　洪泰商場三樓九開鐘表行　天津路義生厚　濰縣路華德泰　華北商場三樓新新商店

總發行所國華電刻社　北平路榮德莊內　電話四七八一號

本社專製電刻禮品銅招牌又便間精價實堅頭舉凡堂工室或象架立麗金懸諸官作中供輝幅裝不碧覺銀也品倍家壁烃飾儘要案富請亦頤禮件之君庭惠經就諸定理各電製購一請或即本八處社立接派會洽人路到之

博愛醫院

治療科目　外科，皮膚花柳科，耳鼻咽喉科，內科，

治療時間　午前八點，午後八點，急病例外，往診隨請隨到

病室清潔，設備完美，看護週到

院長醫學博士飯田方亮

院址聊城路五十七號　電話三七零一

乾新公司謹啓

經久耐用

新舊自行車—禮帽

電燈泡—玻璃杯…製帽諸材料

請注意……物美價廉

本公司自成立以來歷有年所專辦東西洋新舊自行車以及各項零件無不俱全現為供給各界需要起見特運大批新式禮帽明暗電燈泡各式玻璃杯與各種案頭玻璃陳設品無不物美價廉經久耐用零售躉批各隨客便蒙賜顧無任歡迎

青島小抱島益都路五十八號　電話二一二一九號

胃為人身之寶庫

溶化百物，提取滋養，分佈全身，運送遍體，生命之存，端賴於胃，一日消化停滯，胃口呆閉，內臟不和，外感侵乘，影響生命，至深且巨，此**神良氏活胃錠**乃為胃病要藥，如胃呆腹脹氣悶，積滯噯隔作酸嘔吐，肝胃氣痛，食不消化等症，服此錠能啓胃口，助消化，導積滯，消氣悶，利二便，且治以上諸般胃病，乃唯一王道胃藥也，

神良氏藥廠出品　每瓶大洋一元

總經理青島李村路總店　天津路支店　神州大藥房

濟南分經理緯五路神州大藥房

維他賜保命

長命牌　信誼賜保命丸

上海信誼化學製藥廠發行

中央衛生試驗所化驗證明無給育實及嗎啡之類毒劑等質為雌雄獸類子宮睪丸之精華提煉植物維他命與賜保命併合

製劑經愉快強壯　功能促進生機增長精力健身

專治「經心」「肌肉」「全身」「性」之衰弱及「未老先衰」「鴉片成癮」等症

無論男女老幼服之有百利而無一弊

各大藥房均有經售　翰寄廣告奉贈小書

共和　漢美　惠東　新民　漢成　大中華　等藥房均有出售

總經理青島神州大藥房　山東總支店

婦女良藥 麟鳳調經丸

服此藥調經活血不足為奇，奇在能固本暖宮，一索得男

婦人無不育之理，不育病也，病多起於月經，月經不調，則難受孕，平時氣血不和，必致經候失常，諸恙漸生，續嗣遂斷，凡經水不調，前後無常，或腹痛瘀積，或崩血過多，或傷於七情，致墜情志，或感受風寒，致損弊衛，或體虛盜汗不止，或血枯面黃肌瘦，或白帶淋濁，胸腹帳悶，五臟虛損，子宮寒冷，等症，皆由體虛血虧所致，得子亦難

麟鳳調經丸　能調和婦人衝任之血，平定肝鬱之氣，去瘀生新，開鬱解悶，暖宮止帶，固本調元，婦人望子，苟連服一料，必能一索即姙，素未生育之婦，既晚年經斷血枯者，常服亦有育子之望，實婦科百病第一聖藥，調經種子無二仙方也

每盒大洋一元二角　每料四盒大洋四元四角

金斗神聖堂虔製

青島天津路神州大藥房經售

中風 海藻晶

適應症（中風腦溢血　風溼骨痛　手足麻木）
動脈硬化　口眼歪斜　半身不遂

奉贈藥理書

佛慈藥廠華北總發行　青島廣西路二十號　藥房均售

中風病（卽腦溢血）之原因。係因腦血管之破裂。以致血液外溢。壓迫其附近腦部神經而發生之症狀也。凡人年逾五旬。氣衰之際。多有中風之疾。蓋人之血管。譬如橡皮管。常久使用。則失其生理的彈力及潤澤性。而致硬化脆弱。故老人之血管多易破裂中風。且酒之爲物。一入體內。變成脂肪質之沉着。多使血管硬化破裂。飲酒家之易於中風。職是故也。

蠢（肥人多中風）爲我國醫學上之一大警語。而凡頭大。頸短。胸闊。腹大。精深。項後有橫皺。胃健善食者。名曰『中風體質』。

朱丹溪曰。中風必有先兆之證。凡覺大姆指及次指痲木不仁。或手足少力。或肌肉微掣者。此先兆也。三年內必有大風。凡有頭暈耳鳴。視力衰弱。失眠善忘。手指顫動。足背浮腫等狀態。皆爲預告中風將發之先兆。然亦有無何等先兆。而於談笑遊樂之時。突然中風昏倒。此皆係腦血管破裂而大出血。概不得救。或僥倖不死。亦難免口眼歪斜。或半身不遂。

『海藻晶』係根據我國歷代大醫院秘傳實驗丹方。應用科學的新醫理而改良調劑者。誠有軟化血管。降下血壓。醫治中風之偉效。屢經動物試驗。及臨床試驗。其效力較諸局方絡丹。人參再造丸。金匱小續命湯。及最近西藥之血管發劑等。奏效迅確　有殊勝之功能。

『海藻晶』專治中風（腦溢血），口眼歪斜，言語不清，動脈硬化，狹心症，風溼骨痛，半身不遂，等症，有不可思議之神效。

（定價每瓶洋二元每料二瓶洋六元藥理說明書函索奉贈）

各大藥房均有經售

上海佛慈大藥廠　華北總發行所　青島廣西路卄號　電話四九一二號

開胃靈

奉贈藥理說明書

根治胃病

小罐洋六角大罐洋一元二角

上海佛慈大藥廠　華北總發行所青島廣西路二十號

藥房均售

肺癆病

特効良藥新發明

奉贈

肺病療養法及實驗報告書

美商愛世開洋行　上海
華北分行　青島廣西路二十號

藥房均售

各埠各大藥房均有經售

香港十五個足球好漢
多數脫胎於華南體育會

（香港通訊）世界各國之國際地位，每視其民族之體魄强弱而爲轉移，如日本之能左右世界，皆賴其體魄强壯，有以致之，體魄之能强壯，則全賴於體育之發達，我國之積弱不振，亦全國民族之不重視體育耳，

去年世界運動會，我國雖僅能派出一人參加，但外人之眼光，因是亦知有中國之存在，同時外交之進行，亦復得益匪淺，可知體育之盛衰，實關係一國之榮辱也，

歷屆遠東運動會，我國各項成績，除排足球差強人意外，餘均落後，近又風聞各國有取銷排球比賽之議，果能成事實，則足球之於中國，有絕對關係焉，足球之於中國，既如此重要，而其人材若何，想必爲閱者所注意，茲就香港一地言之，

足球一項，以香港言，實較他地發達，國中英傑，泰半由該地產生，而產生機緣，則爲年湮代遠之南華體育會，近年以來，其足球遂更威聲遠播，曾南征兩次，所向披靡，而香港足球總會所辦之「尋常銀杯」，「特別銀牌」，彼等更視爲囊中物，至「國際杯」「監華杯」，因中華受會務不景氣之影響，有出席資格者星散，是以彼等幾全部被選爲此兩項獎盃之代表，其人材之鼎盛，陣容配置之得宜，實爲全國最佳之足球隊也，茲特介紹球員如下，

林天燦　星洲健將，全港華隊，無出其右者，更有謂其球藝，業已稱上上材，天燦對於離地不高之球，十拿九穩，絕少漏網者，撲救一術，尤爲妙絕，中西仕女，無不折服，惟其對於不甚清楚或高球，則時感束手無策，且時露慌悵之態，觀華聯戰爭，埠際隊一役，可以見其一斑，望林君對此，格外注意，

李大生　李君爲四騎士之一，資格亦老，全國難覓對手，所站地位，無時不佳，劉球鮮有不中，惟近多在廣州作客，而所對者皆非勁旅，故習好轉離陣地，在港亦不能免此弊，斯爲美中不足，

劉茂　最近兩年進步奇速，搶球解圍，兩次與港埠際比賽，均獲止遊，病在有勇而無謀，望以後能以智勇齊驅勝人，錦門無可高枕無憂矣，

梁彥贊　現改充後衛，守禦人甚嚴，脚頭亦硬，缺點則有時難免失球，注意及之，前途無量，

梁榮照　搶球頗見功夫，每能出其不意，直搗球門，令對方守將，措手不及，因而取勝，斯爲其長處，中衛當以此君爲最落力，自始至終，不露倦容，故被選爲埠際代表。

湯坤　善於急衝，助守稽見佳妙，助攻幸爲人勤快，尚則不敢恭維，能補救其缺點。

李國威　新興俊傑，本小球名手，祗緣缺乏經驗，罅漏時呈，倘假以時日，大有可爲。

葉北華　爲四騎士之一，中國足球隊最佳之左翼也，跑步，頂球，傳中，攻門，業已登峯造極，然體規競技，本爲研究藝術，鍛鍊體魄，幸勿以此自滿，多事揣摩，則百尺竿頭，當更進一步也，勉之。

譚江柏　亦四騎士之一，充後衛極爲活潑，其球藝有超過老將孫錦順之勢，射門酷似聖約瑟隊之靈魂大告山奴，帶球進攻，有獨到處，惜態度難逃躁暴，有時四處亂奔，不顧自己位置，一味蠻幹，然其固爲前鋒中之全材，望去其驕傲，謙恭下士，球迷當樂於捧場也，

馮景祥　亦四騎士之一，堪稱足球界老元勳，亦南華之柱石，一舉一動，均能細其活潑，盤球姿勢極妙，雅善直射，攻門迅速，傳遞準確，病在有謀而無勇，且懶於跑動。

朱國倫　本爲前鋒健將，患病殊劇，三月未知球味，今雖愈而元氣未復，尚未出場作戰也。

黃美順　黃君球藝，已領教多年，身材魁偉，常見其縱橫馳驟，敵人莫敢攖者，其勇可以想見，自改充前鋒後，雖不能如充中衛時之勝任愉快，若與馮景祥搭擋，可稱珠聯璧合，黃君近日舉動，似較斯文雅，「落地千斤」之名，從此或將失脫耶。

鄭少康　除曹桂成，陳美安外，其他難與並肩，帶球吊球均極佳好，每能獨力取勝，惜氣力不足，時露鬆懈，是其瑕疵。

李惠堂　號稱「球怪」，夫人皆知，爲中國足球界一等人材，聞者耳熟能詳，不必贅述，但現已離港，經商南洋矣。

楊永益　身材矮小，球藝則出人頭地，已多時矣，然以同樣之身材，而能奏同樣之妙技者，綠草場上實無其匹，脚頭之準確，工作之敏捷，接球，送球，皆能得其所，惟病在好多盤，望以後注意及之。

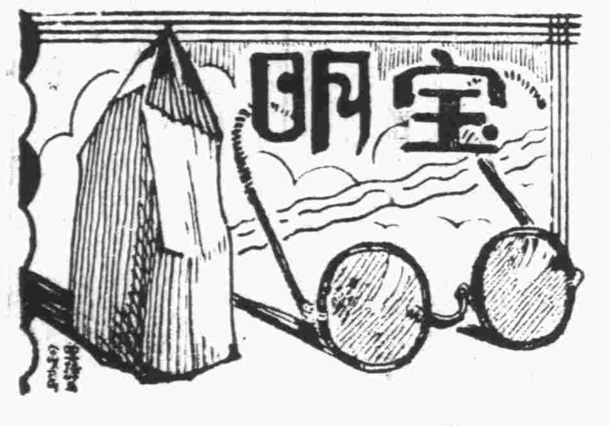

真正嶗山晶石眼鏡

本號開設有年專辦嶗山茶墨水晶等石自製各種新式眼鏡確有養目之利益精工並修理各式新舊眼鏡專配各樣中外時式鏡架鄙號眼鏡有偉大研究無拘養目平光近視老少花鏡按照日力配製定滿雅意並兼售翡翠老玉烟嘴等久蒙各界贊許如蒙惠顧無任歡迎恐未週知特此佈告

並製造衙署學校各式徽章獎牌等

青島天津路　寶明眼鏡商行謹啓

本樓用新法美術雕製金銀裝飾用品
數十百種選料之精雕刻之工
之雅早已遠近馳名花廳客堂
臥室應用者無不應有盡有
冬至禮尤屬精緻美觀
送喜禮書齋壽禮裝璜都雅俗咸宜

天寶銀樓謹識

青島膠州路電話貳貳四四

五年計劃

每月存洋十叁元玖角玖分或一次存洋陸百四十叁元九角三分滿五年得本利洋壹千元正

中國實業銀行儲蓄部

青島中山路電話二九零八

派拉蒙公司一九三三年大貢獻

◁二十年來之第一部哀豔動人之大電影▷

福祿壽大戲院

今日開映

德國大明星

瑪琳黛法麗

主演

金髮愛神

著名大導演史登堡傑作

一個少婦爲了丈夫的康健問題不惜賣唱不惜賣身更不惜肉體世上傷心事無有甚於此片中所述者乃最偉大之悲情巨片

哀豔絕頂　淒涼無比　賺人熱淚　曠世鉅片

山東大戲院

時間　下午二點起映至十一點止循環開映

價目　樓下四角　六角　樓上一元

◁今天日夜開映▷

全世界導演聖手劉別謙大傑作

紅樓豔史

希佛萊　麥唐納　主演

劇情

寫一對青年摩登夫妻。男的俊。女的俏。一角紅樓。豔事無雙。刻劃閨房之好。情意纏綿。描摹家庭之樂。繪影繪聲。說不盡的酬歌紅舞。幕幕動人。寫不盡旖旎風光。語語生香。脂粉氣。壓倒紅樓夢。綺羅香。推翻西廂記。

香豔情侶　活躍銀幕

紅樓豔史

是名震環球的一部超凡入聖的歌白名片。好戲實在不用自己吹噓。你看（紅標豔史）四字。顧名思義。已是十分明白。從今日起在本院介紹給諸君見面。這是多麼值得歡迎的千載一時的機會的一個好消息？

准演執照第（五二一六號）

派拉蒙公司出品有聲名貴巨片

第三十四期

目錄

流浪兒童的撲滅……顧寶瑾
自動……宋康餘
醒醒吧……李鴻祥
課堂外的春色……李疏芳
春日郊外旅行……趙素芬
公園歸來—一頁日記……楊紹萬

流浪兒童的撲滅

（中）流浪兒童何處來？

顧寶瑾

這許多可憐的兒童，他們的生命，也充滿了求生的慾望，同時他們也是國家的小生命，民族細胞的一員，他們的所以不能像有許多孩子一樣舒服的生活，直接上雖說是他們沒有一個足以立足的家庭，和負担家庭的父母，而最重要的直接原因却是前面說過的因爲政治不安定而招致的社會不景氣使然！同時，他們又正是這個連鎖的社會問題下的種子。

全國流浪兒童的數目，還沒有見到統計的數字，我們以蘇聯作比，蘇俄於第一次五年計劃開始後，曾統計全俄流浪兒童的約數爲一〇〇，〇〇〇名，蘇俄雖鬧過激烈的流血和革命，但在他們無產政黨的一黨統治下面，白黨和一切騷動的勢力，已給鎮壓得不敢抬頭，俟後，政治和社會的秩序更慢慢的穩固起來；連西比利亞大陸流浪兒童的所以只此數目，我們極易懂得是蘇俄政常態甦轉得快底緣故，反之，中國國民黨於十六年從軍閥手中搶回了民主的政權，但六七年來，政治上有反動的封建的勢力在潛動；經濟上，國民經濟的根源，農村，大部破產，社會秩序的碎亂仍然無法收拾，近幾年來，天災人禍更嚴重得使全國走進了艱苦的風浪中，在這樣滅落的遭遇下，全國流浪兒童的總數，不待統計，誰都知道遠超蘇俄之上，只在上海我們連閘北，南市，近鄉許多草棚裏棲息的孩子和在都市中心求乞偷東西，夜晚露宿在街頭的許多流浪兒童一起計算，該何止二〇，〇〇〇名？全國統計，其數目將會如何使人吃驚！

這大量的流浪兒童，其本身的苦痛我們不必說，只其影響於國家社會，便有下列諸端：

第一，浪費生命。兒童是種族的根基，他們每個都担負着繁殖和貢獻才智的未來使命。流浪兒童雖是最不幸的孩童，但他們也有着上面的肩仔。如果我們要孩子們將來能夠勝任地完成他們的肩子，廣義說，自有待於國家和社會的教養，不教養，自然是不行的；既養不教，更是國家和社會的過差。國家此刻正需要着廣大的人口，以澎漲種族的活力以延續的生命線，不養不教和既養不教，無異自殺 無異浪費了種族的細胞！

第二，滋養誨盜。不少的流浪孩子，隔離了社會機體的教養，天天在求乞，偷竊，和其他犯罪的環境中滋長，目前是社會羣衆感到不快不甯而加重防範的心理；成年以後，不但使社會憑空添增了許多無價值的消費者，而且因爲他們涵育在犯罪的環境中，罪惡的根性已一同跟着長大，他們既沒別的求生本能，於是從偷竊到打家刼舍，做了他們的職業，我懷疑着此刻的國家多故，遍地匪賊，也許年大半是從流浪兒童羣中跑出來的！

第三，傷害教育。兒童教育是一切教育的基石，但兒童一面雖在受教育，基於模倣性的發動，所以也容易受外來事物的誘惑；兒童更富有黏着性順應性，對外來的事物也極易去感應，所謂「近朱者赤，近墨者黑，」把許多不務正業的，甚而犯罪的兒童充塞在社會間，學校和社會教育效能的減削是毋庸諱飾的。

實際上，流浪兒童對於國家社會的影響，又何止上面幾種呢？

（未完）

自動

張店鐵小 宋康餘

我們要想功課好，必須要「自動」的去努力：那樣才能求得高尚的學識。不要老師及家長管理着，例如你自習的時候，老師一來，你假裝用功，老師一去，你就不用功了。這樣的一來，你的學問沒有進步的那一天。非得自己計劃好了時間，今天應該幹的功課，必須今天幹完，須日日如此，才有向前的一步啊！

我們要知道！現在受許多苦，將來有很大的快樂。倒過來說，現在只知快樂，將來定要受苦，我們現在求學時代，覺得十分苦，求上高深的學識，才能享受將來的快樂。固然在努力求學，然而，求學須要「自動」啊！

所以我希望各位小朋友們！都要「自動」的用功，將來前途一定光明呀！

醒醒罷！

嶗山輝村小學 李鴻祥

在一個春風飄飄的午後，和二三個小同學在校院，拍皮球，踢建子，我們正玩得興高采烈的當兒，突然有一陣忽忽的響聲，送到我的耳鼓裏，我抬頭四觀：才知道是那一羣一羣的烏鴉歸巢棲息的。

我看見牠們個個都鼓着兩隻扇一般的翅子，在那板牆根間的洋槐樹上不住的繞飛着；張着大嘴喳喳啞啞地叫着各找適當的樹枝兒來休息，由此我便知牠們日間四處飛舞，夜間都把頭插在翅膀裏，睡那安安靜靜的甘覺，終日既不思外患，又不慮內憂，得意洋洋的渡過那天胆的生活。

我聽說東村有個偷砍樹木的惡徒時來覬覦這幾顆烏鴉安棲的大槐樹，設若一旦被那惡徒砍倒，不言而知，那烏鴉的巢兒，就要破壞了，[illegible]反了，破巢之下，當然沒有完卵了。

這幾天來有些對烏兒，好像向烏鴉喊道：「喂！你們還在這裏平安睡覺哩！強悍的惡徒，眼看就要來砍這幾顆大槐樹了！你們趕快的醒醒吧！想個好方法來防禦他吧！再不積極的想法子，那恐怕要…………」小鳥沒等說完，便「拍拉」地飛了。小鳥很着急的向牠們說了這些話，但是那般不覺悟的烏鴉們，仍是置之不理呢！

一九三三，四，二作於嶗嵛

課堂外的春色

東鎮小學六年級 李疏芳

課堂的外邊，就是操場。現在天氣很溫和了，天氣也很清爽，太陽照在操場上，反射成一種滿帶生機的亮光。我倆在操場上運動的時候也很快樂。

操場的前面，種着許多的花，學校的門旁，也有兩顆櫻花已經快開了，還有幾顆松樹也分外葱鬱起來，我們同學也就趁了春光的來臨，在操場的後面闢了一個農場。不幾天的樣子，已經是青葱可愛，好像指示給我們說：「你們課堂外面，已經是春色滿目了！」

春日郊外旅行

西鎮小學 趙素芬

是一個和暖的春天的早晨，朝霞滿佈在大地上，鳥語花香，微風醉人。我剛起床，有幾個同學來，要我們同他們到郊外去旅行，我便答應了他們。不多時我們就出發了，一路走一路談笑，走不多遠休息一會，觀賞一會郊外的美景，自然要到那可愛的地方，小草，小花，滿鋪在地上，和那那花紋的綠氈子一樣，真是好看。那時我想，我這裏若有一個畫具，把這野花，小草，明媚的景緻，畫牠幾張寫生畫，多麼可愛，可惜我手中沒有一個畫具，無法可說，這樣好的一個景緻，只好輕輕的放過去了，眞可惜呵！這時候天忽然陰起來了，我們就回家，一直到現在，那美麗的景緻，還常常在我的腦呈現。

公園歸來—一頁筆記

徐州 楊紹萬

暮靄蒼茫的黃昏裏，禮拜堂的大鐘，已在鐺鐺的響了起來；我每當聽到這種陰沈的鐘聲，便會有無限的凄楚，悵惘，而會觸起已往的事情來，當我小的時候，我常哭得很厲害，那當兒，母親便把我抱在門前，指着這遠遠矗立着的尖塔；『打鐘的地方』，看飛起成羣的野鴿，和呢喃的燕子，來安慰我；而現在長大了！這種愉快的事情，夢中也想不到了！唯有這個陰沈的鐘聲，仍然在響！唉，這是流光之聲，我應當努力呵！……裊裊的餘響。

當我慢慢的徊徘在空氣清新的公園裏，走在石砌的小路上，聽到了鐘聲，自遠播來的鐘聲，面引起我的回憶。

在剎那間，西山上的雲霞，已消逝了！天空上，瀰漫着一層霧羅，穹蒼由淺灰而漸變成爲黑黝了！春風吹到臉上，微覺有點涼意，榆樹上棲着一雙小燕，牠們已在休息了；楊柳枝上，不時有畫眉鳥細語，遠樹的春鷓鴣，仍在高歌。哦，我默默的想；想我過往的事情，當我抬起頭來的時候；天上已散漫着幾粒孩兒眼似的星星，池塘裏底蛙也在開始叫了，於是我才踽踽地；踽踽地歸去。離開了這美麗可愛的公園。

這時：街上的電燈，已閃出眩目的光輝來，賣水菓的人已上市了！天黑了！於是；我走得更快些。

我走到巷子裏的時候；一盞暗澹的小燈，向我冷笑。鄰家的狗，聽到了蹌蹌踉踉的腳步聲，都來咬我！使我感覺到黑夜的可怕！我放開了腳，跑到家中去了。

×

晚飯吃罷了！提筆來給姜先生寫信，並且也把這段文字記下來，我默默地想；公園裏的杏花，不是開了嗎？前幾天我會在杏花下坐着，香氣芬芳得很，含有不可捉摸的詩意，在我心中鼓動着，牠能安慰我寂寞！我要感謝牠呀！哦，哦，這流露詩意的公園，我要感謝牠呀！

×

在這明媚的春天，我也付想到你們山東的小朋友，春遊，逛海濱多麼自在呵！我呢，在此時因患瘡疾，郊外一次也沒有去欣賞，祇是呻吟！和緩的時候，方能逛逛公園！拘束得很，親愛的小讀者們！我在祝福給你們！望您活潑！

郊外的景色，多麼好看呀！

放風箏，寫生又多麼使人高興呀！

四月五日寒食節草稿於燈下。

明華銀行

上等房屋出租

如欲承租請向本行信託部接洽

房屋地點	種類	間數	每月租金	其他
魚山路四號	二層樓	八	一百五十元	連傢具汽車房一附下室
魚山路新十一號	二層樓	十八	一百二十元	附地下室
福山路四號	二層樓 平房	八 三	一百二十元	
太平路新一號	平房	十三	一百二十元	
棲霞路十一號	二層樓	十	一百二十元	
牟平路三號	二層樓	八	一百二十元	汽車房一間
榮城路十八號	二層樓	十	一百五十元	汽車房一間
大學路三號	二層樓	九	一百三十元	連傢具汽車房一下房四
黃縣路十五六號	二層樓分租		面議	

百歲翁見過這種奇事嗎

勿論目患雲翳多厚幾一年不能見物苦楚萬狀只以瞳人未散保能完全復明如初豁然頓愈這是何法呢哈哈就是有明堂所製三種眼科聖藥啊 立止目疼散 神妙點雲散 消障明目膏 此三藥任你何種目疾無不藥到病除君若不信權當丟了一元錢買瓶試試自然就知非虛語了若無真實能力徒以大言欺人之流終久說話勉強叩致如此理直氣壯大聲疾呼嗎

認明神目商標 免受冒充之害

青島各街及各省各埠均有代售

山東烟台西南河後街 往南亞東二區分所公司對門 育明堂 藥房秘製

民國二十二年四月份開標通告

四月十五號至十七號係銀行例假日本會開標亦延至四月十八號在上海總行舉行四月十五號上午敝行照常上班十七號休假一天故凡欲入新會者於本月十九號十二點以前來會付款認會本月開標即有得獎希望有志儲蓄者速來入會勿失良機

第一特獎 五萬元

第二特獎 將超過八千八百餘元

詳章函索即寄

山東總分會 館陶路二號

青島萬國儲蓄會啓

莫云國貨無佳品

馬鈴到處受歡迎

馬鈴牌香煙

馬鈴香烟 烟絲色味 不帶贈彩 到處歡迎

貨眞價實 始終如一 力持信實 譽聲揚溢

青島總批發處 元盛裕 市場三路 電話四二六三

中國華東烟公司 華昇烟公司 山東全省總經理 源祥號啓

中國華昇煙公司出品

富田眼科醫院

雙眼失明人生之不幸幷失世間全部之快樂本院開辦以來治愈華人眼病不計其數近日添設華人精通日語者執其事務不但於問答病源毫無隔膜亦於治療上有不少之便利也

青島東阿路十號正金銀行 鈴木商行橫街

院長富田要 電話三六一九號

山左銀行廣告

本行開辦已歷多年各界信孚素承專理定期活期存放各款各處匯兌以及商業銀行一切業務手續便捷利息克己如蒙惠顧不勝歡迎行址青島市膠州路電話經理室八五五號營業室一四五六號上海行設英泗涇路恆業里大連山左銀行部監通一百番地

拍賣

今有海關查獲漏稅充公之貨物大宗人造絲約數百細白糖冰糖華絲葛洋布襪子嗶嘰高麗人參自行車象皮靴紅銅片魚翅各種洋酒日本人酒另有零碎等物未載准於四月十二日即星期三上午十時拍賣風雨不改爲荷

青島聯絡司拍賣行啓 湖南路四七號

中山路十二號 瑪賽飯店 上海銀行對面

本店開設中山路專門西法大菜歷有年所頗蒙各界讚許用達厚意起見特聘超等廚師細心研究調味務期適口招待格外週到以備各界宴會嘉賓之需倘承惠顧無任歡迎 例餐六角至一元四角 宴會面議

本店主人啓

特別啓事

茲有學徒范春華（別名譽雲）自本年一月一日業被革辭嗣後伊各人在外一切行爲或銀錢往來概與本行無涉凡本行收據或發票等件均須會計員正式簽押始認有効恐未週知特此登報聲明

華德打字機器兼文具行啓 浙江路三號電話五一八五號

光華 美術照相 製版社 青島李村路五十號

專製照像銅版錢票銅版各種鋅版代繪各式花紋錢票價廉物美出貨迅速如蒙賜顧不勝歡迎

（大仁堂）立愈 久淋白濁丸

便白淋血寒淫下注淋後偏墮虛淋老濁常年不斷凡淋病用過千方百藥治不好洗療注射無效此丸只用一盒即愈百發百中每盒二元

保好證明無效一準退洋 此丸治淋神藥無論新久白濁下淋精糊馬口尿道刺痛小便頻數風毒邪熱

消毒大王一掃丸

此丸效力非常之大凡是男婦染毒之病發生軟硬下疳腫痛毒串筋骨疼老毒不清淤毒不淨皮膚瘡癬一切新舊毒病遍治不好打針無效即服此丸其毒並從二便消出一掃清完永遠除根每盒二元另有詳單此藥北平各界馳名實有特別效驗

婦女破血丹

此丸專治婦女經閉不通數月不見腹中積病左條右塊肚大成形乾血癆症鬼邪胎死腹內不下一切雜疾噎病實與婦女牛角不關此丸只用一付其病立下重者三付百病化爲血水元氣無傷百發百準每付三元

調經止帶丸

一盒保好無效退洋婦女白帶久而最傷元氣月經因之不調百病因之而生面黃肌瘦飲食無味有昨燒冷腰腿酸痛頭暈

調經養血保眞丹

肚痛赤白帶下一盒保好常服延年每盒貳元服法另有詳單 婦女常服永保平安 安胎種子坤中至寶 專治婦女經血不調月經前趕後錯經期腹痛面色不正病塊崩漏白帶下寒流白肚脹腹痛腰酸腿痛兩脅發脹胸膈滿悶嘔吐惡心貪涼淤血成病左條右塊氣短神虛頭暈頭痛四肢酸軟咳嗽痰喘氣血兩虧午後發燒作冷面黃肌瘦不思飲食日輕夜重自汗盜汗身體素弱胎前產後失調作病或姑娘經閉乾血癆症服此丸立効一切新舊經血不調百病皆治藥到病除常服此丸調經養血滋陰補虛安胎種子最稱女界寶丹服法另有詳單每付三角半打一元六角一打三元外埠函購加郵貳角

北京 張氏保肺丸

潤肺化痰定喘止嗽寬胸順氣立見神効不問男女老幼年深日久勞傷咳嗽代血呼吸不靈氣管塞閉夜不安眠咳嗽不止一切風寒咳嗽等症服此丸一付立効三付斷根每付大洋一角

青島分銷處

德祥盛：膠州路六號 福海藥房：黃島路中間十六號 萬春堂：高密路六十九號 德豐永：博山路中市路西六十三號

北京 大仁堂大藥房開設濟南小緯六路路西

煙台分銷處……福記銀樓南門大街

外埠函購加郵貳角寄信濟南大仁堂